

100 學年度科技校院

繁星計畫聯合推薦甄選入學招生簡章

國立臺灣科技大學	南台科技大學
國立雲林科技大學	朝陽科技大學
國立屏東科技大學	龍華科技大學
國立臺北科技大學	弘光科技大學
國立高雄第一科技大學	明志科技大學
國立高雄應用科技大學	國立屏東商業技術學院
國立虎尾科技大學	國立臺北商業技術學院
國立高雄海洋科技大學	國立臺中技術學院
國立澎湖科技大學	文藻外語學院
國立勤益科技大學	致理技術學院
國立臺北護理健康大學	長庚技術學院
國立高雄餐旅大學	

100學年度科技校院繁星計畫聯合推薦甄選委員會

主辦單位：技專校院招生委員會聯合會

地址：10608台北市大安區忠孝東路三段1號國立臺北科技大學
中正館3樓

電話：(02)2772-5333 轉210、211、212

查詢網址：<http://star.jctv.ntut.edu.tw>
(本簡章請上網自行下載)

電子信箱：star@ntut.edu.tw

100 學年度科技校院繁星計畫聯合推薦甄選入學招生整體作業流程

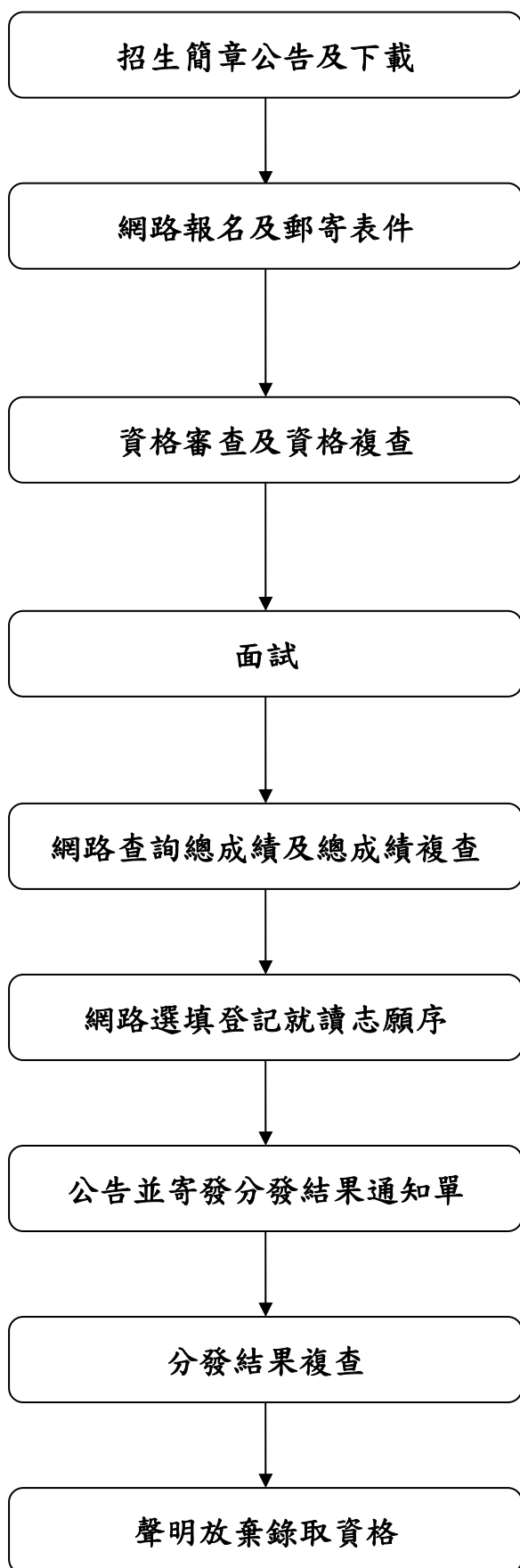

99 年 12 月 16 日 (星期四) 10:00 起請上網自行下載，網址：<http://star.jctv.ntut.edu.tw>。

1. 網路報名時間：100 年 3 月 7 日 (星期一) 9:00 至 3 月 9 日 (星期三) 17:00 止。
2. 報名表件以限時掛號郵寄至本委員會。

1. 資格審查期間：100 年 3 月 7 日 (星期一) 至 3 月 14 日 (星期一)。
2. 資格不符名單於 100 年 3 月 15 日 (星期二) 傳真通知推薦學校。
3. 資格不符複查截止時間為 100 年 3 月 17 日 (星期四) 中午 12:00。

1. 100 年 3 月 18 日 (星期五) 10:00 網路公告面試時間地點，並寄發面試通知單。
2. 100 年 3 月 26 日 (星期六) 舉行面試。

1. 100 年 3 月 30 日 (星期三) 10:00 網路查詢總成績、公布成績組距，並寄發總成績單。
2. 總成績複查截止時間為 100 年 4 月 8 日 (星期五) 中午 12:00。

選填登記時間為：100 年 4 月 11 日 (星期一) 9:00 至 4 月 13 日 (星期三) 17:00 止。

網路公告錄取名單時間為 100 年 4 月 18 日 (星期一) 10:00，並寄發分發結果通知單。

分發結果複查截止時間為 100 年 4 月 21 日 (星期四) 中午 12:00。

聲明放棄錄取資格之截止日期為 100 年 4 月 28 日 (星期四)，郵戳為憑。

網路報名作業流程

- 一、網路報名網址：本委員會首頁(<http://star.jctv.ntut.edu.tw>)，點選「網路報名」。
- 二、網路報名作業流程：

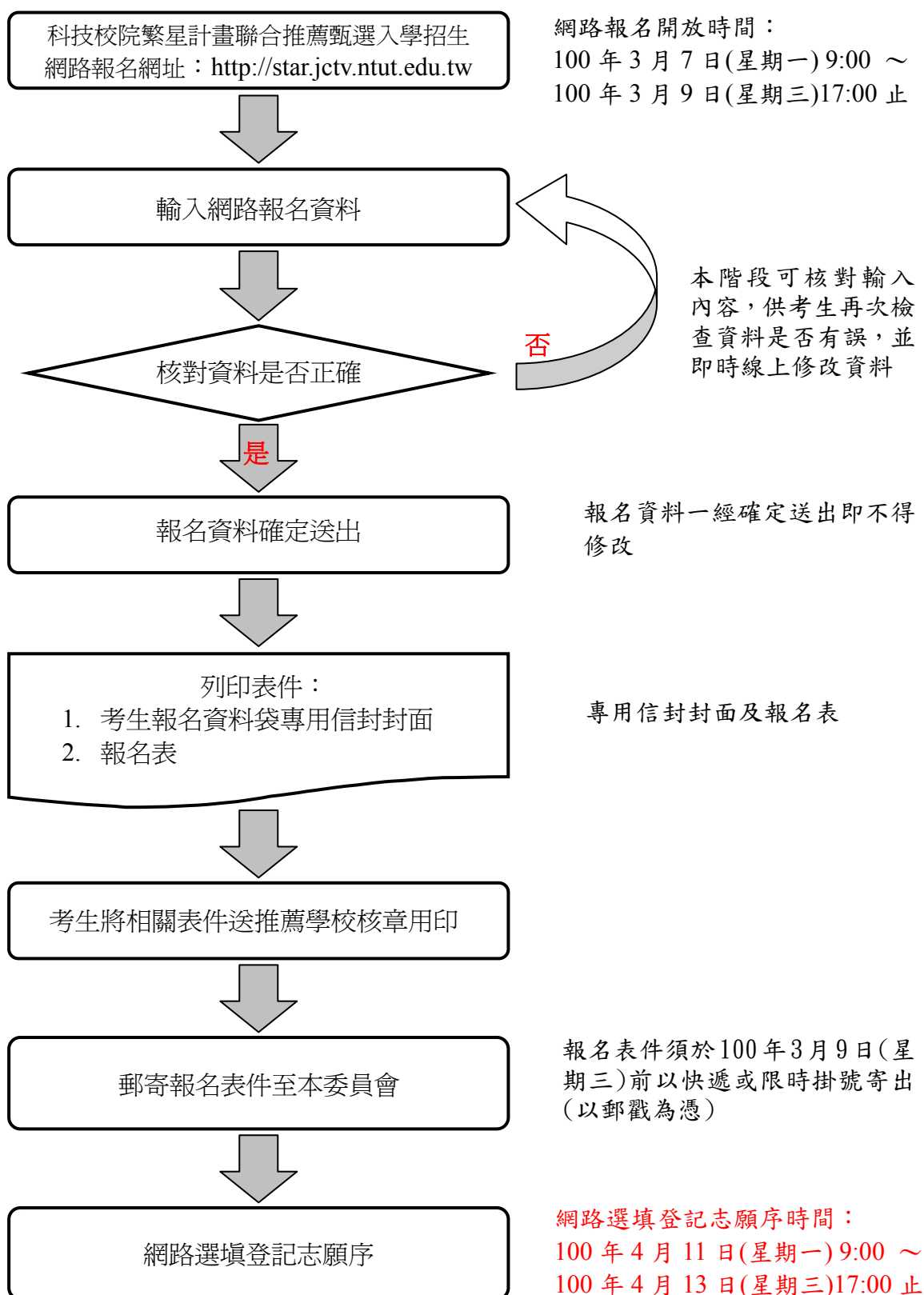

100 學年度科技校院繁星計畫聯合推薦甄選入學招生重要日程表

日期	項目	備註
99年12月16日(星期四)10:00起	招生簡章公告及網路下載	本委員會網站網址： http://star.jctv.ntut.edu.tw
100年3月7日(星期一)9:00~ 100年3月9日(星期三)17:00止	網路報名	須於期限內完成網路報名並以限時掛號郵寄報名表件至本委員會
100年3月15日(星期二)	資格不符名單傳真通知推薦學校	
100年3月17日(星期四)12:00前	資格不符複查	一律向本委員會傳真複查(須以電話確定已收到傳真)
100年3月18日(星期五)10:00	公告面試時間地點,並寄發面試通知單	本委員會網站公告面試時間地點
100年3月26日(星期六)	面試	
100年3月30日(星期三)10:00	總成績查詢、公佈成績組距,並寄發總成績單	本委員會網站提供總成績查詢
100年4月8日(星期五)12:00前	總成績複查	一律向本委員會傳真複查(須以電話確定已收到傳真)
100年4月11日(星期一)9:00~ 100年4月13日(星期三)17:00止	網路選填登記就讀志願序	
100年4月18日(星期一)10:00	公告並寄發分發結果通知單	本委員會網站提供錄取名單查詢
100年4月21日(星期四)12:00前	分發結果複查	一律向本委員會傳真複查(須以電話確定已收到傳真)
100年4月28日(星期四)	聲明放棄錄取資格截止日期	放棄聲明書須於期限內以限時掛號郵寄至錄取之科技校院,未依期限及方式聲明放棄者概不受理

※本表日期如有變動,以本委員會網站公告為準。

※本學年度重大變革事項

- 一、擴大招生名額為 1,050 名。
- 二、招生學校共計 23 所學校。
- 三、各高職學校至多推薦 3 至 4 名學生。各高級職業學校應屆畢業生若達 250 人以上者，則每校至多可推薦 4 名，若未達 250 人，則可推薦 3 名。
- 四、每位考生至多可選填 20 個志願。
- 五、100 學年度推薦報名資格僅限為「學業成績全科(組)(或全學程)前 20% 以內者」。
- 六、考生於收到成績單或上網查詢總成績後，須上本委員會網站選填登記就讀志願序，由本委員會統一分發，經分發錄取後始可取得入學資格。
- 七、書審資料之封面、裝訂等無關內容部分，不列為書面資料審查評分之依據。
- 八、經本委員會分發錄取之考生，無論是否聲明放棄，均不得參加 100 學年度四技二專甄選入學招生。
- 九、經本委員會分發錄取之考生，若未辦理聲明放棄錄取資格者，不得參加 100 學年度四技二專技優甄審入學、四技二專日間部及進修(夜間)部聯合登記分發入學招生。

目 錄

壹、招生宗旨	1
貳、可推薦人數及推薦報名資格	1
參、報考注意事項	1
肆、科技校院招生名額及報考規定	2
伍、甄試項目	3
陸、報名	3
柒、推薦報名資格審查	4
捌、書面資料審查	4
玖、面試	4
拾、成績計算	4
拾壹、寄發總成績單	4
拾貳、申請成績複查	4
拾參、選填登記就讀志願序及注意事項	5
拾肆、分發方式及錄取規定	5
拾伍、錄取公告、報到及註冊入學	5
拾陸、分發結果複查	6
拾柒、放棄錄取資格	6
拾捌、其他	6
附錄一 各招生學校報考規定及介紹	7
附錄二 推薦學校代碼表	30
附錄三 報名考生畢(肄)業科(組)代碼表	32
附錄四 志願代碼表	34
附錄五 臺灣地區郵遞區號一覽表	41
附件一 報考證明書	43
附件二 各項技能檢定證照、語文能力證明、競賽獲獎證明、研究報告、 作品集及其他優秀表現證明彙整表	44
附件三 學校幹部、志工、社會服務及社團參與等證明彙整表	45
附件四 複查申請表	46
附件五 放棄錄取資格聲明書	47

100 學年度科技校院繁星計畫聯合推薦甄選入學招生簡章

壹、招生宗旨

為縮減城鄉差距，落實高職社區化並引導高職教學正常化，國立臺灣科技大學、國立雲林科技大學、國立屏東科技大學、國立臺北科技大學、國立高雄第一科技大學、國立高雄應用科技大學、國立虎尾科技大學、國立高雄海洋科技大學、國立澎湖科技大學、國立勤益科技大學、國立臺北護理健康大學、國立高雄餐旅大學、南台科技大學、朝陽科技大學、龍華科技大學、弘光科技大學、明志科技大學、國立屏東商業技術學院、國立臺北商業技術學院、國立臺中技術學院、文藻外語學院、致理技術學院及長庚技術學院等 23 所科技校院經教育部核定，以外加名額方式辦理「100 學年度科技校院繁星計畫聯合推薦甄選入學招生」，期使每一所高職具有潛力之優秀學生，皆有就讀優質科技校院之機會，進而培育未來之社會中堅。

貳、可推薦人數及推薦報名資格

一、可推薦人數：

- (一)各高級職業學校至多可推薦 3 至 4 名；各高級職業學校應屆畢業生若達 250 人以上，則每校至多可推薦 4 名，若未達 250 人，則每校至多可推薦 3 名；高級職業學校應屆畢業生人數採計基準日為 100 年 3 月 1 日。
- (二)應屆畢業生係指公私立高職職業類科學生、高中附設職業類科學生及經教育部核定辦理綜合高中課程學校畢業前一學期修畢專門學程科目 25 學分以上學生人數之合計數。

二、凡符合下列各款資格者，得向原就讀學校申請推薦：

(一)各高級職業學校應屆畢業生。

所稱「高級職業學校」（以下簡稱高職學校），係包括公私立高職、高中附設職業類科及經教育部核定辦理綜合高中課程學校。綜合高中之學生，截至畢業前一學期須修畢專門學程科目 25（含）學分以上者，始得參加本推薦甄選入學招生。

(二)在校學業成績（採計至畢業前一學期之各學期學業成績平均）排名在全科（組）前 20% 以內【註：綜合高中須提供全學程排名】。

(三)全程均須就讀同一學校。

參、報考注意事項

- 一、依據教育部 99 年 8 月 4 日台技(二)字第 0990129340B 號函示規定：各高中職學校推薦學生報名「科技校院繁星計畫」，應落實建立「校內推薦機制」，相關辦法應完成校內行政程序後公布週知並維持辦法之穩定性，以符公平、公正、公開之原則。
- 二、各高職學校所推薦之學生，應擇一推薦報名參加「科技校院繁星計畫」或「大學甄選入學繁星推薦」，違者取消本招生之報名及錄取資格。
- 三、100 學年度四技二專技優保送入學已報到之錄取生，若未聲明放棄保送入學錄取資格，則不得報名本推薦甄選入學招生。
- 四、經本委員會分發錄取之考生，無論是否聲明放棄，均不得參加 100 學年度四

技二專甄選入學招生。

五、經本委員會分發錄取之考生，若未辦理聲明放棄錄取資格者，不得參加 100 學年度四技二專技優甄審入學、四技二專日間部及進修(夜間)部聯合登記分發入學招生。

肆、科技校院招生名額及報考規定

校 別	招生名額	報考規定 (請參閱本簡章附錄一第 7-29 頁)
國立臺灣科技大學	100	請參閱簡章第 7 頁
國立雲林科技大學	50	請參閱簡章第 8 頁
國立屏東科技大學	50	請參閱簡章第 9 頁
國立臺北科技大學	50	請參閱簡章第 10 頁
國立高雄第一科技大學	50	請參閱簡章第 11 頁
國立高雄應用科技大學	50	請參閱簡章第 12 頁
國立虎尾科技大學	50	請參閱簡章第 13 頁
國立高雄海洋科技大學	35	請參閱簡章第 14 頁
國立澎湖科技大學	32	請參閱簡章第 15 頁
國立勤益科技大學	50	請參閱簡章第 16 頁
國立臺北護理健康大學	50	請參閱簡章第 17 頁
國立高雄餐旅大學	50	請參閱簡章第 18 頁
南台科技大學	50	請參閱簡章第 19 頁
朝陽科技大學	30	請參閱簡章第 20 頁
龍華科技大學	35	請參閱簡章第 21 頁
弘光科技大學	50	請參閱簡章第 22 頁
明志科技大學	35	請參閱簡章第 23 頁
國立屏東商業技術學院	28	請參閱簡章第 24 頁
國立臺北商業技術學院	40	請參閱簡章第 25 頁
國立臺中技術學院	50	請參閱簡章第 26 頁
文藻外語學院	50	請參閱簡章第 27 頁
致理技術學院	50	請參閱簡章第 28 頁
長庚技術學院	15	請參閱簡章第 29 頁

伍、甄試項目

甄試項目	佔總成績比例	評分項目
書面資料審查	50%	一、歷年成績單及排名。 二、技能檢定證照、語文能力證明、競賽獲獎證明、研究報告、作品集及其他優秀表現證明等。 三、學校幹部、志工、社會服務及社團參與等證明。
面試	50%	一、用字、遣詞是否簡潔、流暢、合宜。 二、儀態是否從容、自信、談吐是否得宜。 三、思考是否周密、有條理、合乎邏輯。

陸、報名

一、報名方式：

- (一)各高職學校依公開程序辦理推薦後，由獲得推薦資格之學生，先至本委員會網站點選「網路報名」（網址：<http://star.jctv.ntut.edu.tw>），完成網路報名後，列印相關報名表件，交由推薦學校審核後，以限時掛號郵寄至本委員會完成報名手續（請參閱網路報名作業流程）。
- (二)報名資料一經網路確定送出後即不得更改，請考生審慎登錄報名資料。

二、報名日期：

- (一)網路報名期限 100 年 3 月 7 日（星期一）9：00 至 100 年 3 月 9 日（星期三）17：00 止。
- (二)報名資料繳寄期限：100 年 3 月 9 日（星期三）前（以郵戳為憑）。

三、繳交資料：

本招生免收報名費，請由網路報名系統列印「考生報名資料袋專用信封」封面（A4 紙），黏貼於 B4 信封，並備齊下列資料依序裝入：

- (一)報名表：網路報名後，報名資料確定送出並列印報名表（報名表考生須親自簽名，並經推薦學校審核，加蓋教務處戳章及審核人職章，相片上騎縫處亦請加蓋教務處戳章）。
- (二)報考證明書：由推薦學校出具符合推薦報名資格之證明（如本簡章附件一）。
- (三)歷年成績單（繳交正本，應附有至畢業前一學期之各學期成績）。
- (四)各項技能檢定證照、語文能力證明、競賽獲獎證明、研究報告、作品集及其他優秀表現證明之彙整表（如本簡章附件二）。
- (五)學校幹部、志工、社會服務及社團參與證明等資料之彙整表（如本簡章附件三）。

四、寄送報名資料：

請各高職學校將考生報名表件，須於 100 年 3 月 9 日（星期三）前以快遞或限時掛號郵件寄送「100 學年度科技校院繁星計畫聯合推薦甄選委員會」（地址：10608 台北市大安區忠孝東路三段 1 號國立臺北科技大學中正館 3 樓），逾期不予受理（以郵戳為憑）。

柒、推薦報名資格審查

本委員會依簡章所訂推薦報名資格進行審查，經資格審查不符者，本委員會將於100年3月15日(星期二)前以傳真方式通知推薦學校，如有疑問應於100年3月17日(星期四)12:00前，由考生或推薦學校以傳真方式(02-2773-1722)向本委員會提出複查，並以電話確定已收到傳真(本委員會電話：02-2772-5333 轉 210、211、212)，未依期限及方式辦理者不予受理。

捌、書面資料審查

本委員會於100年3月18日(星期五)至100年3月25日(星期五)辦理書面資料審查，考生不必出席。

玖、面試

一、面試日期：100年3月26日(星期六)

二、面試地點：國立臺北科技大學(地址：10608 台北市大安區忠孝東路三段1號)面試之時間、地點將載明於本委員會所寄發之面試通知單中，並於100年3月18日(星期五)10:00在本委員會網站<http://star.jctv.ntut.edu.tw>公告。

三、應帶證件：請攜帶面試通知單及國民身分證(或學生證)正本，以便查驗。

四、報名考生可上網查詢面試時間及地點。若未收到本委員會所寄發之面試通知單，請自行攜帶國民身分證(或學生證)正本準時參加面試。

拾、成績計算

一、書面資料審查及面試兩項成績滿分各為100分(佔總成績之比例各為50%)，各項成績均取至小數點後第2位(小數點第3位四捨五入)。

二、總成績為書面資料審查成績及面試成績，分別乘以各佔總成績比例後合計之總分。

三、總成績同分參酌順序：第1順位為書面資料審查成績，第2順位為面試成績。

四、書審資料之封面、裝訂等無關內容部分，不作為書面資料審查評分之依據。

拾壹、寄發總成績單

本委員會於100年3月30日(星期三)寄發總成績單，並於同日10:00起於本委員會網站提供考生查詢。

拾貳、申請成績複查

一、考生對總成績有疑義時，請填妥本簡章附件四之複查申請表，連同成績單於100年4月8日(星期五)12:00前以傳真方式提出複查申請(本委員會傳真：02-2773-1722)，並以電話確定已收到傳真(本委員會電話：02-2772-5333 轉 210、211、212)，未依規定期限及方式申請複查概不受理。

二、複查僅就各項目成績核計辦理查核，不得要求重新評閱。

三、考生申請總成績複查以一次為限。

拾參、選填登記就讀志願序及注意事項：

- 一、網路選填登記就讀志願序期間：100年4月11日（星期一）9：00～至100年4月13日（星期三）17：00止。
- 二、考生須上本委員會網站選填登記就讀志願序，由本委員會統一分發，經分發錄取後始可取得入學資格。
- 三、每位考生至多可選填登記 20 個志願，請考生審慎選填登記志願。
- 四、考生於系統所選填登記之志願，在未確定送出前皆可修改。一旦確定送出即完成志願登記，不得以任何理由要求修改或重填，請考生特別注意。
- 五、凡於規定時間內未上網選填登記志願或雖有上網選填登記志願但未確定送出者，均以未登記論，即喪失登記資格與分發機會。
- 六、完成登記就讀志願序並確定送出後，系統即可產生「就讀志願表」，考生應自行存檔或列印，嗣後考生對就讀志願序登記相關事項提出疑義申請時，應檢附「就讀志願表」，未檢附者一律不予受理。

拾肆、分發方式及錄取規定

一、分發方式：

- (一)各科技校院錄取單一高職學校名額以1名為限。若有同一高職學校考生報名同一科技校院，則擇高分者錄取。
- (二)依照考生總成績之高低順序、各校系(組)、學程之招生名額及考生選填登記之志願序統一分發，總成績相同時，則依序以同分參酌順序(第1順位：書面資料審查成績、第2順位：面試成績)作比較，較高者優先錄取。分發至招生名額最後一名時，如遇同分參酌至最後一項仍相同者，則同分者一併增額錄取，並檢具相關資料報部備查。

二、錄取規定：

- (一)考生如有面試缺考或書面審查資料全部未繳，或有其中一項甄試成績為零分者，不予錄取。
- (二)經本委員會分發錄取之考生，無論是否聲明放棄，均不得參加100學年度四技二專甄選入學招生。
- (三)經本委員會分發錄取之考生，除非事前以書面向錄取之甄選科技校院聲明放棄錄取資格，否則一律不得再報名參加當年度之四技二專技優甄審入學、聯合登記分發(含進修部、夜間部)、各校單獨招生及大學各招生管道之招生，違者取消本招生錄取資格。

拾伍、錄取公告、報到及註冊入學

- 一、100年4月18日(星期一)10:00在本委員會網站公告錄取名單，各高職學校可自行上網查詢或列印錄取名單存參。(網址:<http://star.jctv.ntut.edu.tw>)
- 二、錄取名單除公告外，並以掛號郵寄發分發結果通知單。
- 三、本項招生各科技校院不另辦理報到作業。
- 四、各錄取生之註冊入學通知，由各甄選科技校院自行寄發。錄取生應依該科技校院之規定辦理註冊入學，並於註冊時繳交學校畢業證書正本，或依教育部發布之「報考大學同等學力認定標準」第二條規定繳交相關同等學力證明正

本，否則取消其入學資格，不准註冊入學。

五、經本招生錄取進入科技校院就讀之學生，其就讀期間得否轉系，悉依各科技校院學則規定辦理。

拾陸、分發結果複查

考生對分發結果有疑義時，請填妥本簡章附件四之複查申請表，連同分發結果通知單及「就讀志願表」於100年4月21日(星期四) 12:00前向本委員會以傳真方式提出複查申請，並以電話確定已收到傳真，未依規定期限及方式申請複查概不受理。

拾柒、放棄錄取資格

- 一、錄取生因故欲申請放棄錄取資格者，請填寫「100學年度科技校院繁星計畫聯合推薦甄選入學招生放棄錄取資格聲明書」(本簡章附件五)，於100年4月28日(星期四)前(以郵戳為憑，逾期不予受理)以限時掛號方式郵寄至各錄取之科技校院辦理，並以電話確定已收到傳真，未依規定期限及方式申請放棄概不受理(各科技校院地址請詳參本簡章附錄一「各招生學校報考規定及介紹」)，若有爭議以限時掛號收到之文件為主。
- 二、申請人欲瞭解郵件遞送狀況，可自行至「中華郵政全球資訊網」之郵件查詢系統查詢郵件遞送進度。網址：<http://www.post.gov.tw/post/index.jsp>

拾捌、其他

- 一、考生於報名時對報名事宜有疑義，應於報名截止前至本委員會提出書面申訴，本委員會應於面試日前一日以前正式答復；考生於考試期間對考試事宜有疑義，應於考試結束後三日內至本委員會提出書面申訴，本委員會應於放榜日前一日以前正式答復；考生如對招生事宜有其他疑義，應於放榜後一週內向本委員會提出書面申訴，本委員會應於受理申訴後一個月內正式答復，必要時應組成專案小組公正調查處理，並告知申訴人行政救濟程序。
- 二、各高職學校相關人員有因故意或重大過失致違反招生公平情事者，由各權責單位依情節輕重論處，且其情節重大者得另報請主管教育行政機關議處。
- 三、各高職學校如有不實推薦或違反招生辦法規定之情事，除報請教育主管機關依相關法規追究學校責任，並視情節輕重停止推薦一至三年。
- 四、錄取學生如經發現有重大違規情事、冒名頂替、偽造、變造、假借、冒用證件或不合報考資格之情事者，取消其錄取資格，不准註冊；註冊入學後發現者，即開除學籍，且不發給任何學歷證明；畢業者，追繳已發之畢業證書，並專案報請教育部備查。
- 五、本招生所有應試評分資料須妥予保存一年。但依規定提起申訴者，應保存至申訴程序結束或行政救濟程序終結為止。
- 六、本簡章若有未盡事宜，悉依相關法令規定及本委員會決議處理。

100 學年度科技校院繁星計畫聯合推薦甄選入學招生
各招生學校報考規定及介紹

學校名稱	國立臺灣科技大學
學校基本資料	地址：10607 台北市大安區基隆路四段 43 號 電話：(02)2733-3141 傳真：(02)2737-6661 網址：http://www.ntust.edu.tw
招生名額	100 名
招生系別	<input checked="" type="checkbox"/> 不分系 <input type="checkbox"/> 分系
分流方式	1. 本班由導師輔導學生依興趣選修各系課程，再依學生性向分流。 2. 本校可供選擇之系別包括工程學院機械、材料科學與工程學系、營建、化工等四系，電資學院電子、電機、資工等三系，管理學院工管、企管、資管等三系，設計學院建築、工商業設計二系，人文社會學院應用外語系等。另有供在校學生雙主修之科技管理、財務金融等二學士學位學程。
輔導措施	1. 學前輔導：入學說明會、暑期英文密集班、暑期先修課程。 2. 選課輔導：專業老師輔導選課、提供各學院試探課程，協助學生未來之選系。 3. 課業輔導：學期中安排助教，隨時給予學生特別指導。
備註	1. 本校訂有「國立台灣科技大學四年制學生英文必修領域課程修習辦法」，學生畢業前須通過本校規定之基本英語能力。 2. 不分系學士班簡介請至本校精誠榮譽學院全校不分系網頁(http://jc.ntust.edu.tw)查詢。 3. 本校設有「選派優秀學生出國研習辦法」(教務處/相關法規項下查詢)，可輔導學生赴國際知名大學交換學生，並透過雙聯學制辦法取得雙學位。

學校名稱	國立雲林科技大學			
學校基本資料	地址：64002 雲林縣斗六市大學路 3 段 123 號 電話：(05) 537-2637 傳真：(05) 537-2638 網址：http://www.yuntech.edu.tw			
招生名額	50 名			
招生系別	<input type="checkbox"/> 不分系 <input checked="" type="checkbox"/> 分系			
分流方式	本校共招收 50 名，各系招生名額如下：			
	招生系(組)、學程名稱	招生名額	招生系(組)、學程名稱	招生名額
	機械工程系	1	電機工程系	2
	電子工程系	3	資訊工程系	3
	環境與安全衛生工程系	1	化學工程與材料工程系	1
	營建工程系	1	企業管理系	4
	資訊管理系	5	財務金融系	6
	會計系	6	國際專案管理學位學程	1
	工業設計系	1	視覺傳達設計系	3
	建築與室內設計系	2	數位媒體設計系	3
	創意生活設計系	2	應用外語系	4
	文化資產維護系	1		
輔導措施	<ol style="list-style-type: none"> 1. 開設暑期先修課程，加強學生基礎課程之學習。 2. 學期中及學期末成績雙預警制度。 3. 安排助教，隨時給予學生特別指導。 			
備註	<ol style="list-style-type: none"> 1. 本校訂有學生英語能力要求實施辦法及服務學習實施辦法。(應用外語系另訂有語言成績之畢業門檻) 2. 繁星班新生，得依本校相關轉系辦法申請轉系。 3. 在交通方面，無論是搭火車或自行開車至本校均非常便利，另本校每日有 7 班次校車提供全校師生往返斗六火車站接送服務(每次 10 元)。 4. 本校備有學生宿舍提供申請。 5. 100 學年度學雜費之繳納標準本校將參酌教育部規定配合辦理。99 學年度學雜費收費標準，說明如下：學費：工業類新台幣 16,979 元；商業類新台幣 16,833 元。雜費：工業類新台幣 10,866 元；商業類新台幣 7,349 元。 6. 本校對於經濟上有困難同學除有急難救助外，尚有校內外獎助學金、工讀機會可供申請。另在校亦有就學貸款可予申辦。 			

學校名稱	國立屏東科技大學			
學校基本資料	地址：91201 屏東縣內埔鄉老埤村學府路 1 號 電話：(08) 770-3202 轉 6014、6021、6023、6039、6402、6403 傳真：(08) 774-0457 網址：http://www.npust.edu.tw			
招生名額	50 名			
招生系別	<input type="checkbox"/> 不分系 <input checked="" type="checkbox"/> 分系			
分流方式	本校共招收 50 名，各系招生名額如下：			
	招生系(組)、學程名稱	招生名額	招生系(組)、學程名稱	招生名額
	森林系	5	獸醫學系	5
	食品科學系	5	機械工程系	5
	車輛工程系	5	資訊管理系	5
	企業管理系	5	時尚設計與管理系	5
	餐旅管理系	5	幼兒保育系	5
輔導措施	1. 教學輔導：加強學前輔導、學期中的追蹤及助教安排，隨時給予學生特別指導。 2. 生涯輔導：本校提供個別或團體心理諮商、安排心理測驗服務及相關生涯輔導，協助學生增進自我瞭解，發展個人興趣及性向。			
備註	1. 本校為協助弱勢學生就學及獎勵品學兼優之學生，提供各項獎助學金及工讀機會。 2. 本校為提升學生外語能力，訂有外語實務課程實施要點，除加強外語課程輔導、追蹤學期中的學習成效外，並安排教學助理隨時給予學生特別指導，學生必須通過相關外語能力門檻，始得畢業。 3. 本校為激勵學生用心向學，增進讀書風氣，訂有學業成績預警制度及課後補救教學措施。 4. 本校為鼓勵品學兼優之學生至本校姊妹校進行短期研習訪問，擴展學生國際視野，促進文化學術交流，訂定獎助優良學生至姊妹校短期研習訪問實施要點。 5. 基於教學課程特性，建議具辨色力障礙或其他機能障礙者，慎重考慮就讀本校之適宜性，以免影響將來學習。			

學校名稱	國立臺北科技大學			
學校基本資料	地址：10608 臺北市大安區忠孝東路三段 1 號 電話：(02)2771-2171 轉 1100、1116 傳真：(02)2751-3892 網址：http://www.ntut.edu.tw			
招生名額	50 名			
招生系別	<input type="checkbox"/> 不分系 <input checked="" type="checkbox"/> 分系			
分流方式	本校共招收 50 名，各系招生名額如下：			
	招生系(組)、學程名稱	招生名額	招生系(組)、學程名稱	招生名額
	機械工程系精密機電組	2	機械工程系精密設計組	1
	機械工程系電機與控制組	2	電機工程系	5
	化學工程與生物科技系	6	材料及資源工程系材料組	2
	材料及資源工程系資源組	2	土木工程系	4
	分子科學與工程系	2	電子工程系	4
	工業工程與管理系	4	工業設計系產品設計組	1
	工業設計系家具與室內設計組	1	建築系	2
	車輛工程系	2	能源與冷凍空調工程系	2
	應用英文系	2	經營管理系	2
	資訊工程系	2	光電工程系	2
輔導措施	1. 針對繁星計畫入學新生於暑期開設英文及數學先修輔導課程，以加強學生英數能力，並針對英文能力分級檢定，採英文分級教學。 2. 實施「教學助理」、「卓越小老師」等同儕課業輔導措施。			
備註	1. 本校實施畢業英文門檻。 2. 本校創立於民國元年，與國同壽，畢業校友逾十萬人，在近百年的歷史中，見證了臺灣的社會變遷與經濟發展，培育無數台灣各階段經濟發展關鍵產業之技術人力，素有「企業家的搖籃」的美稱，深獲社會好評。 3. 交通便捷、周邊資源豐富。位於台北市忠孝東路、建國南北路交會精華地段，捷運交會出口，近台北車站、光華商圈及台北世貿中心。			

學校名稱	國立高雄第一科技大學		
學校基本資料	地址：82445 高雄市燕巢區大學路 1 號 電話：(07) 601-1000 轉 1120~1123 傳真：(07) 601-1013 網址：http://www.nkfust.edu.tw		
招生名額	50 名		
招生系別	<input type="checkbox"/> 不分系 <input checked="" type="checkbox"/> 分系		
分流方式	本校共招收 50 名，各系招生名額如下：		
	招生系(組)、學程名稱	招生名額	招生系(組)、學程名稱
	營建工程系	3	環境與安全衛生工程系
	機械與自動化工程系	4	電腦與通訊工程系
	電子工程系	4	運籌管理系
	資訊管理系	4	行銷與流通管理系
	金融系	3	風險管理與保險系
	財務管理系	4	會計資訊系
	應用英語系	3	應用日語系
	應用德語系	4	
輔導措施	1. 生活輔導 (1) 教師輔導，專任教師每週排定「解惑時間」，開放學生請益，解決學習問題。 (2) 專業人員提供個別或團體心理諮商、心理測驗及相關生涯規劃輔導，協助學生增進自我瞭解，發展個人興趣及性向。 (3) 新生住宿優先，交通便利、校園優美。 2. 課業輔導 (1) 本校視新生銜接正常課程之需要，規劃開設免費的新生暑期銜接課程，予大學部新生自由選修。 (2) 本校與 33 所南區技專校院、高雄師範大學、高雄大學、義守大學，日間學制大學部學生校際選課免付學分費。 (3) 完整的課後輔導措施，有班級課後輔導、學業諮詢個別輔導、及與優秀同儕共讀的讀書會，提升學業能力。		
備註	1. 本校提供助學貸款、減免學雜費及多項獎、助學金申請，以鼓勵學業優良及清寒學生完成學業。 2. 應用德語系大學部二年級學生每學年第二學期，可選派赴德國大學部進修一學期，大學部四年級學生每學年可選派赴奧地利大學部進修 1 學期。 3. 本校訂有服務教育辦法，新生每星期須從事 2 小時服務教育，成績不及格者不得畢業。 4. 本校大學部學生實施英語畢業門檻。 5. 本校學生宿舍提供同學住宿申請。		

學校名稱	國立高雄應用科技大學		
學校基本資料	地址：80778 高雄市三民區建工路 415 號 電話：(07) 381-4526 轉 2314 傳真：(07) 396-1284 網址：http://www.kuas.edu.tw (招生資訊網：http://admission.kuas.edu.tw)		
招生名額	50 名		
招生系列	<input type="checkbox"/> 不分系 <input checked="" type="checkbox"/> 分系		
分流方式	本校共招收 50 名，各系招生名額如下：		
	招生系(組)、學程名稱	招生名額	招生系(組)、學程名稱
	化學工程與材料工程系	3	土木工程系智慧工程科技組
	土木工程系土木工程資訊組	1	機械工程系
	機械工程系機電組	1	機械工程系微奈米技術組
	模具工程系	1	模具工程系精微模具組
	模具工程系光電模具組	1	工業工程與管理系
	電機工程系	3	電子工程系
	資訊工程系	3	金融系
	國際企業系	3	會計系
	財政稅務系	2	觀光管理系
	企業管理系	2	資訊管理系
	人力資源發展系	2	應用外語系
	文化事業發展系	2	
輔導措施	1. 由班導師及系學習輔導教師負責追蹤學生學習情形，遇有學習輔導需要時，利用教學卓越計畫辦理之教學助理和各系設置之輔導小老師，協助學生課業解惑。 2. 暑假期間開設英語及微積分輔導課程，以加強學生英數基礎能力。 3. 實施教學預警措施，建置期中教學預警系統及課業不佳學生之輔導。		
備註	1. 修業 4 年。訂有「學生抵修英語能力訓練」課程辦法及服務教育辦法。 2. 每年提撥高額獎助學金，協助學業優良及清寒同學完成學業。 3. 全國第一所「親產業的優質大學」，產學合作企業高達百家以上，與產業聯結緊密，就業有保障。 4. 本校擁有建工與燕巢兩校區，相距車程約 25 分鐘，有交通車接駁。建工校區地點便利，燕巢校區環境優美，學生可同時使用兩校區。燕巢校區，啟動時程請參考本校網頁。		

學校名稱	國立虎尾科技大學		
學校基本資料	地址：63201 雲林縣虎尾鎮文化路 64 號 電話：(05) 631-5108 傳真：(05) 631-0857 網址：http://www.nfu.edu.tw		
招生名額	50 名		
招生系別	<input type="checkbox"/> 不分系 <input checked="" type="checkbox"/> 分系		
分流方式	本校共招收 50 名，各系招生名額如下：		
	招生系(組)、學程名稱	招生名額	招生系(組)、學程名稱
	機械與電腦輔助工程系	3	材料科學與工程系
	機械設計工程系	3	動力機械工程系
	自動化工程系	3	車輛工程系
	飛機工程系(機械組)	3	飛機工程系(航空電子組)
	電機工程系	3	光電工程系
	資訊工程系	3	電子工程系
	工業管理系	3	資訊管理系
	企業管理系	3	財務金融系
	應用外語系	3	生物科技系
	多媒體設計系	2	休閒遊憩系
輔導措施	1. 開設暑期先修課程，加強學生基礎課程之學習。 2. 學期中施行課業預警輔導制度。 3. 運用教學助理提供課業相關問題之協助。 4. 諮商輔導中心提供學生心理或情緒相關問題之協助及輔導。		
備註	1. 本校訂有服務教育辦法，新生每星期需從事 2 小時服務學習，成績及格方得畢業。 2. 本校重視學生英語能力的培養，各系組依其發展領域均訂有相關規定，藉以強化學生將來之升學與就業優勢。 3. 基於產業特性，建議行動不便、機能障礙、患有隱性疾病及法定傳染病者，慎重考慮就讀本校之適宜性，以免影響將來學習。		

學校名稱	國立高雄海洋科技大學			
學校基本資料	地址：81157 高雄市楠梓區海專路 142 號 電話：(07)361-7141 轉 2033 傳真：(07)364-9452 網址：http://www.nkmu.edu.tw			
招生名額	35 名			
招生系別	<input type="checkbox"/> 不分系 <input checked="" type="checkbox"/> 分系			
分流方式	本校共招收 35 名，各系招生名額如下：			
	招生系(組)、學程名稱	招生名額	招生系(組)、學程名稱	招生名額
	航運技術系	2	輪機工程系	4
	海洋休閒管理系	3	水產食品科學系	3
	漁業生產與管理系	3	水產養殖系	3
	海洋生物技術系	3	海洋環境工程系	3
	造船及海洋工程系	3	電訊工程系	4
	微電子工程系	4		
輔導措施	1. 規劃於入學前之暑假，召集學生蒞校參加基礎課程輔導，以強化未來學習專業課程之必要基礎學養。 2. 運用「教學助理制度」，提供課業相關問題之疑難解惑及延伸學習。 3. 積極提升繁星計畫入學學生外語能力，並協助通過外語檢定測驗。 4. 排定專任教師每週至少 4 小時，提供繁星入學學生諮詢服務。並建立 4 年追蹤輔導紀錄表，適時調整輔導措施。 5. 學生宿舍計有 1,800 床位，繁星計畫入學之學生，可優先申請住宿學生宿舍，並就個案需求減(免)住宿費。 6. 針對「繁星計畫」之學生，就本校既有獎學金提撥名額，供實際需要之學生申請。 7. 提供產業與學生雙向職場媒合，優先媒合繁星學生職場就業。 8. 鼓勵學生取得技術士、專業技能檢定之證照，舉凡通過甲級技術士或相當等級之專業證書，均頒發優渥獎勵金。			
備註	1. 航運技術系、輪機工程系於旗津校區上課，地址：高雄市旗津區中洲三路 482 號。 2. 本校實施畢業門檻，相關規定請至各系網站查詢。			

學校名稱	國立澎湖科技大學		
學校基本資料	地址：88046 澎湖縣馬公市六合路 300 號 電話：(06) 926-4115 轉 1122、1123、1126 傳真：(06) 926-4265 網址：http://www.npu.edu.tw		
招生名額	32 名		
招生系別	<input type="checkbox"/> 不分系 <input checked="" type="checkbox"/> 分系		
分流方式	本校共招收 32 名，各系招生名額如下：		
	招生系(組)、學程名稱	招生名額	招生系(組)、學程名稱
	水產養殖系	5	觀光休閒系
	餐旅管理系	5	應用外語系
	資訊工程系	2	電信工程系
	電機工程系	2	資訊管理系
	行銷與物流管理系	2	航運管理系
	海洋運動與遊憩系	1	食品科學系
輔導措施	<ol style="list-style-type: none"> 1. 教學輔導：專任教師每週均排定並公告「Office Hour」，開放學生請益以解決學習問題，另亦有教學助理制度，藉由同儕提供學生課業相關問題之解答。 2. 教學預警措施：於期中及期末成績公布後，針對課業成績不佳學生進行預警及輔導。 3. 心理輔導：透過學輔中心專業輔導人員，給予繁星計畫學生學習及生活相關之協助及諮詢。 4. 生涯輔導方面：鼓勵高年級學生，施測生涯規劃興趣量表（身心健康中心），以了解自己興趣所在及其興趣與社會需求是否有吻合？必要時，經由專業輔導員或導師之協助以解決個人興趣及職涯相關之問題。另外，隨時蒐集校外資訊，公告各行業人才需求條件給即將畢業之學生。 5. 繁星計畫入學之一年級學生優先入住學校宿舍。 6. 繁星計畫入學之學生，如遇教育部培育人力等就業方案或其他就業機會，依其職能專長優先推薦。 		
備註	<ol style="list-style-type: none"> 1. 本校學雜費全國最低，收費標準，工學院：新台幣 23,173 元；商學院（管理）：新台幣 20,118 元。 2. 備有男、女生宿舍，本校學務處亦提供校外租屋資訊。 3. 設有學期成績優良前三名獎金、助學貸款、獎助學金、工讀機會、學雜費減免、學生急難救助等獎助措施。 4. 繁星計畫入學之學生優先排入工讀名額。 5. 位於馬公市區，交通便利，校內並設有餐廳、便利商店，生活機能完善。 6. 往返台灣本島空中交通十分便捷：馬公-高雄 30 分鐘、馬公-台中、台南、嘉義 25 分鐘、馬公-台北 50 分鐘。「搭乘台澎往返飛機機票七折優待，搭乘公車免費(以上須設籍澎湖)」 		

學校名稱	國立勤益科技大學			
學校基本資料	地址：41101 臺中市太平區中山路一段 215 巷 35 號 電話：(04) 2392-4505 轉 2650~2654 傳真：(04) 2392-2926 網址：http://www.ncut.edu.tw			
招生名額	50 名			
招生系別	<input type="checkbox"/> 不分系 <input checked="" type="checkbox"/> 分系			
分流方式	本校共招生 50 名，各系招生名額如下：			
	招生系(組)、學程名稱	招生名額	招生系(組)、學程名稱	招生名額
	工業工程與管理系	5	資訊管理系	3
	企業管理系	4	休閒產業管理系	2
	流通管理系	3	電子工程系	5
	資訊工程系	4	電機工程系	5
	景觀系	2	文化創意事業系	2
	應用英語系	2	冷凍空調與能源系	3
	化工與材料工程系	5	機械工程系	5
輔導措施	<ol style="list-style-type: none"> 1. 由基礎通識教育中心與語言中心分別加強對學生之微積分及英文之課業輔導。 2. 專任教師每週至少排定4小時時間，提供學生諮詢服務。 3. 期中考及期末考前，安排教師或課輔人員就專業科目部分，實施考前課業溫習及重點加強，以協助學生解決課業問題。 4. 實施期中預警制度針對課業成績不佳學生運用教學助理制度及課輔人員進行輔導。 5. 諮商輔導中心提供學生心理或情緒相關之問題之協助及輔導。 6. 特為本計畫學生設立轉部系制度。 			
備註	<ol style="list-style-type: none"> 1. 備有女生宿舍，繁星生如符合中低收入標準者，本校提供3%保障床位，供繁星生優先申請。 2. 本校設有英文、資訊、服務學習之畢業門檻及相關輔導機制，未通過者須加修相關補救課程。其他各系另設有畢業門檻。 3. 大一英文課程採能力分級分班教學。 4. 本校99學年度日間部學雜費收費工學院新台幣27,029元、商學院(管理)新台幣23,466元、文法學院新台幣23,100元。就學期間各學年度收費標準參酌教育部規定配合辦理。 5. 對經濟上有困難之學生，學校提供減免學雜費、學生就學貸款、校內工讀機會等多項協助措施。 6. 本校設有學優獎學金、社團服務績優獎學金、清寒學生獎助學金、生活服務學習獎助金、緊急紓困助學金。 7. 本校訂有「一貫修讀學、碩士學位辦法」，最快可於5年內取得學、碩士學位。 8. 基於各專業課程特性，建議行動不便、機能障礙、患有隱性疾病者，慎重考慮就讀本校各系之適宜性，以免影響將來學習。 			

學校名稱	國立臺北護理健康大學			
學校基本資料	地址：11219 台北市北投區明德路 365 號 電話：(02) 2822-7101 轉 2321、2322、2323 傳真：(02) 2836-9365 網址：http://www.ntunhs.edu.tw			
招生名額	50 名			
招生系別	<input type="checkbox"/> 不分系 <input checked="" type="checkbox"/> 分系			
分流方式	本校共招生 50 名，各系招生名額如下：			
	招生系(組)、學程名稱	招生名額	招生系(組)、學程名稱	招生名額
	嬰幼兒保育系	12	運動保健系	13
	健康事業管理系	13	資訊管理系	12
輔導措施	<ol style="list-style-type: none"> 訓練及輔導機制及學習輔導機制，如：英文閱讀與資料搜尋技能指導。 與國外姐妹校發展雙聯學位制，在學4年取得雙學位及拓展國際視野，例如新加坡建教機構師生參訪。 由「教訓輔三合一」系統，以預警訊號顯示學生學習狀況上網登陸學生學習概況，得知學生學習、性向、背景評估之機制。 推動教與學雙向成長與品質提升計畫，厚植全人通識專業能力。 資助與鼓勵學生參與校內、外競賽活動，協助申請競賽績優獎學金。 設備一流師資優良：均畢業於美、加或台灣著名學府，學有專精。 產學合作：與全國各大相關事業機構產學合作。 高考照率95%，高就業率93%，畢業生可繼續升學本校12所碩、博班，或至醫院、政府衛生機關、健康事業相關機構擔任行政人員、管理師、專員或各階層主管。 推動醫療資訊特色學程，融合資訊、管理、醫療等專業領域，讓學生既可延展知識領域，並保有專業能力，學以致用並擴大就業機會。 為國立科技校院護理類唯一設有博士班。 取得ISO9002/ISO9001品質管理認證，英國認證機關UKAS2003（國際教育品質）證書。 			
備註	<ol style="list-style-type: none"> 外縣市學生均保障住宿2年。 年收入70萬元以下者，可申請弱勢就學補助。 多項校內、外獎助學金，名額眾多。 本校訂有學生英語能力檢定實施辦法。 			

學校名稱	國立高雄餐旅大學		
學校基本資料	地址：81271 高雄市小港區松和路 1 號 電話：(07)806-0505 轉 1231、1232 傳真：(07)806-1473 網址：http://www.nkuht.edu.tw		
招生名額	50 名		
招生系別	<input type="checkbox"/> 不分系 <input checked="" type="checkbox"/> 分系		
分流方式	本校共招收 50 名，各系招生名額如下：		
	招生系(組)、學程名稱	招生名額	招生系(組)、學程名稱
	中餐廚藝系	3	西餐廚藝系
	烘焙管理系	6	餐飲管理系
	旅館管理系	8	旅運管理系
	航空暨運輸服務管理系	3	餐旅暨會展行銷管理系
	休閒暨遊憩管理系	3	應用英語系
	國際觀光學士學位學程	2	國際廚藝學士學位學程
輔導措施	1. 由各班導師專案輔導，輔導內容包含學業、心理及生活。 2. 實習課程配有實習助教全面輔導繁星班學生。 3. 本校全面實施「教學預警制度」。		
備註	1. 新生依課程需求全部住校，需遵守宿舍生活公約，宿舍全面冷氣套房，配備網路，並實施勞作教育。 2. 學生需依本校服儀規定穿著制服，禁止染髮，校內全面禁煙，違者依本校校規處理。 3. 採三明治式教學，需至業界實習1年，畢業前實施海外參訪；實習期間，業界提供津貼，海外參訪費用自理約為新台幣72,000元，分期攤繳。 4. 99學年度第一學期學雜費約為新台幣24,000元，住宿費約為新台幣10,000~新台幣14,000元，其餘代辦費另計，請參閱本校「學雜費專區」資訊。 5. 實習期間，該學期繳交學費全部，雜費4/5。 6. 基於產業特性，建議行動不便、機能障礙、患有隱性疾病及法定傳染病者，慎重考慮就讀本校之適宜性，以免影響將來學習。 7. 基於產業特性，建議患有A型肝炎疾病、肺結核、傷寒及手部皮膚病者，慎重考慮就讀本校中餐廚藝系、西餐廚藝系及烘焙管理系之適宜性，以免影響將來學習、實習、畢業及就業。 8. 本校四年制各系學生，須通過本校規定之語文能力檢定及就讀學系另訂之相關證照等畢業條件，始准予畢業。		

學校名稱	南台科技大學
學校基本資料	地址：71005 臺南市永康區南台街1號 電話：(06) 253-3131 轉 2101~2104 傳真：(06) 253-7622 本校網址：http://www.stut.edu.tw 本校繁星班招生資訊：http://www.stut.edu.tw/adm/recruitstudent/newsStar.html
招生名額	50名
招生系別	<input checked="" type="checkbox"/> 不分系 <input type="checkbox"/> 分系
分流方式	本校繁星班為不分系學士班，於入學後給予適性輔導並依據學生個人意願分流至各系（本校現有機械工程、電子工程、電機工程、資訊工程、化學工程與材料工程、生物科技、光電工程、國際企業、會計資訊、財務金融、資訊管理、企業管理、行銷管理、管理與資訊、休閒事業管理、餐旅管理、企業電子化學位學程、應用英語、應用日語、幼兒保育、資訊傳播、視覺傳達設計、創新產品設計及多媒體與電腦娛樂科學等系可供選擇）。
輔導措施	1. 100年7月1日至8月31日將安排免費外語密集加強課程，並提供此期間免費住宿。 2. 參加大三菁英出國計畫開設之英文能力加強班，全部免費。 3. 教學輔導：課輔中心安排教學助理提供一對一基礎必修及各系所專業科目之免費補救教學課程輔導。 4. 生涯輔導：安排四年一貫職涯輔導及就學輔導措施，協助學生選系、生涯規劃及就業。
備註	【助學措施】 1. 學雜費比照國立科技大學不分系菁英班收費標準(學費新台幣16,800元，雜費新台幣7,300元，合計新台幣24,100元)。低收入戶學生免繳學雜費及住宿費。 2. 大學4年保證可以入住本校宿舍。 3. 至多提供2名舊制托福成績達500分以上之同學(若申請之國外學校之語言標準不同，仍須依國外學校規定辦理)，參與本校大三菁英出國計畫赴美短期留學，國外留學期間學費、生活費(以合理之生活費計算)由本校負擔。 4. 每年本校辦理之遊學團，每團各保留2個名額給予團費半價之獎助(申請人之前一學期平均成績排名須在全班10名以內)。 【備註】 本校訂有學生外語能力檢定實施辦法及專業證照課程實施辦法，學生於畢業前，須通過本校規定之外語能力檢定及格標準及取得系上認可之專業證照。

學校名稱	朝陽科技大學		
學校基本資料	地址：41349 臺中市霧峰區吉峰東路 168 號 電話：(04) 2332-3000 轉 4033 傳真：(04) 2333-4711 網址：http://www.cyut.edu.tw		
招生名額	30 名		
招生系別	<input type="checkbox"/> 不分系 <input checked="" type="checkbox"/> 分系		
分流方式	本校共招收 30 名，各系招生名額如下：		
	招生系(組)、學程名稱	招生名額	招生系(組)、學程名稱
	幼兒保育系	3	休閒事業管理系
	行銷與流通管理系	4	工業設計系
	視覺傳達設計系	3	傳播藝術系
	應用外語系	3	社會工作系
	資訊管理系	3	
輔導措施	<p>1. 學習輔導：</p> <p>(1) 主動給予學習上的協助與輔導，如導師制度的實施、成績預警制度的提醒、學科指導教授的協助及補救教學等。</p> <p>(2) 多元化實習訓練課程、三明治教學及專業證照輔導課程，輔導學生安排生涯及就業規劃。</p> <p>(3) 學期中開辦英語相關輔導課程。</p> <p>(4) 完整的課後輔導，如學業諮詢個別輔導、各系辦理之小老師、伴讀課業輔導或讀書會等措施。</p> <p>(5) 新生入學1學年後，得依相關轉系辦法申請轉系。</p> <p>2. 生活輔導</p> <p>(1) 學生建置個人學習資訊檔案，專業諮商人員協助生涯規劃及職涯輔導。</p> <p>(2) 設立學院輔導制度，主動深入與學生接觸，設計屬於各學院的心理衛生活動或情緒相關問題之協助及輔導。</p> <p>3. 獎勵措施</p> <p>(1) 協助弱勢學生就學及獎勵品學兼優之學生，提供各項獎助學金及工讀機會；獎助學金有弱勢助學金、學雜費減免、就學貸款、學生公共服務績優、學行優良獎學金等。</p> <p>(2) 成績優異者，鼓勵申請就讀五年一貫學程，且學雜費比照國立科大收費。並可依本校成績優異提前畢業辦法申請提前畢業。</p> <p>(3) 補助學生考取相關專業證照費用。</p> <p>(4) 菁英學生甄選，優先遴選及補助繁星生短期出國遊學，擴展國際視野，促進文化學術交流。</p>		
備註	<p>1. 本校實施學生英語能力檢定，學生於畢業前，須通過本校規定之英文能力檢定及格標準始可畢業。</p> <p>2. 本校訂有勞作教育實施辦法，成績及格方得畢業。</p> <p>3. 交換學生計畫（歐美、澳、日、大陸地區等國多所學校）</p>		

學校名稱	龍華科技大學			
學校基本資料	地址：33306 桃園縣龜山鄉萬壽路一段 300 號 電話：(02)8209-3211 轉 3004~3007 傳真：(02)8209-5709 網址：www.lhu.edu.tw			
招生名額	35 名			
招生系別	<input type="checkbox"/> 不分系 <input checked="" type="checkbox"/> 分系			
分流方式	本校共招收 35 名，各系招生名額如下：			
	招生系(組)、學程名稱	招生名額	招生系(組)、學程名稱	招生名額
	國際企業系	6	財務金融系	6
	資訊管理系	15	工業管理系	8
輔導措施	<ol style="list-style-type: none"> 1. 開設暑期先修課程，加強學生基礎課程之學習。 2. 學期中開辦英語及證照輔導課程。 3. 實施期中預警制度並針對課業成績不佳學生進行輔導。 4. 實施教學助理制度協助教師教學及輔導學生課業，另有「課業守護小天使」提供定點定時之課業諮詢，有效提升學生學習成果及課業成績。 5. 教學資源納入數位網路學習平台，方便學生隨時隨地上網課前預習，課後複習，並提供師生互動機制，以提升學生學習成效。 6. 諮商輔導中心提供學生心理或情緒相關問題之輔導及協助。 			
備註	<ol style="list-style-type: none"> 1. 國立科技大學學雜費收費標準，99學年度收費標準為新台幣23,858元，100學年度收費標準依部定標準辦理。 2. 冷氣及網路宿舍並保障繁星生優先住宿，低收入學生免費住宿。 3. 優先提供繁星生工讀機會。 4. 本校每年暑期均辦理為期4週之美國與英國姐妹校的英語研習活動，平均每年約有20至30位大學部學生參加，本校補助每位參與學生約新台幣3萬元至4萬元，繁星生符合資格者優先參與。 5. 本校與美國匹茲堡州立大學、楊格城州立大學，日本秋田大學、宇都宮大學等學校簽署交換學生或雙學位協議，享有免繳對方學校學雜費之優惠待遇，繁星生符合申請標準者優先參與，本校另依獎學金核給規定，每學期補助參與學生新台幣5萬元至11萬元之費用。 6. 本校每年擇優遴選約30位競賽及社團績優學生，由學校全額補助參與海外姐妹校參訪、研習及交流，以擴大學生國際觀，繁星生符合資格者優先參與。 7. 龍華科技大學應天華校友黑天鵝圓夢計畫，每年補助學生最高新台幣300萬元。 8. 本校各項獎助學金多達12項，請上網參閱 http://www.lhu.edu.tw/osa/chair_rule.htm。 9. 本校施行學生外語能力畢業門檻實施要點。 			

學校名稱	弘光科技大學			
學校基本資料	地址：43302 臺中市沙鹿區中樓路 34 號 電話：(04) 2631-8652 轉 1271~1274 傳真：(04) 2652-0314 網址：http://www.hk.edu.tw			
招生名額	50 名			
招生系別	<input type="checkbox"/> 不分系 <input checked="" type="checkbox"/> 分系			
分流方式	本校共招收 50 名，各系招生名額如下：			
	招生系(組)、學程名稱	招生名額	招生系(組)、學程名稱	招生名額
	食品科技系	12	化妝品應用系	12
	生物科技系	6	營養系	10
	老人福利與事業系	10		
輔導措施	<p>【辦學成效】</p> <ol style="list-style-type: none"> 本校連續4年獲得教育部獎勵大學卓越計畫，繼去年獎助金額為全國成長率的第1名，今年再榮獲全國第2名、私校第1名，補助金額為新台幣6,438萬元。 本校食品科技系楊勝凱及餐旅系葉國楨兩位學生參加2009年9月1至5日於泰國曼谷舉辦的仿國際奧林匹克級第一屆亞洲杯廚藝競賽，此競賽共有30多個國家參賽。在蔬果藝術雕比賽項目，本校食科系楊勝凱得到唯一滿分級的超金杯1座及金牌1面。 本校妝品系98學年度參加第59回日本藝術季全國大賽，包頭造型學生組，施雅婷、陳茹梅兩位同學分別獲得「最優秀賞」及「優秀賞」（等同於第一、二名）。 <p>【輔導措施】</p> <ol style="list-style-type: none"> 輔導考取乙、丙級相關技術士證照，並設有獎勵金鼓勵。 定期免費開辦英檢衝刺密集班。 本校實施成績預警制度，並透過成績預警系統實施補救教學；並專設有學習輔導助理。 			
備註	<ol style="list-style-type: none"> 低收入戶學生免繳學雜費及提供免費住宿(限本校宿舍或策略聯盟之宿舍)。 學雜費比照國立科技大學收費。 保留本校暑期海外遊學團2個名額給予團費半價獎助(申請人前學期英文成績優良、操行成績80以上且取得相當於全民英檢中級複試或多益550分以上；限申請一次)。 至多提供2名海外短期留學，海外留學之機票費由本校負擔(申請人前學期英文成績優良、操行成績80以上且取得相當於全民英檢中級複試或多益550分以上)。 本計畫進入本校之新生經遴選後即可申請進入教師研究室進行專題學習，教師酌於補助獎助金獎勵，並安排可至相關產業界實習之機會，以提升學生專業能力。 各系畢業門檻(包含英文、資訊及跨系學程等)，將依本校學則及相關辦法規定辦理。 			

學校名稱	明志科技大學			
學校基本資料	地址：24301 新北市泰山區工專路 84 號 電話：(02) 2908-9899 轉 4202、4204 傳真：(02) 2908-4511 網址：http://www.mcut.edu.tw			
招生名額	35 名			
招生系別	<input type="checkbox"/> 不分系 <input checked="" type="checkbox"/> 分系			
分流方式	本校共招收 35 名，各系招生名額如下：			
	招生系(組)、學程名稱	招生名額	招生系(組)、學程名稱	招生名額
	電機工程系	5	化學工程系	5
	材料工程系	5	環境與安全衛生工程系	5
	經營管理系	5	工業設計系	5
	視覺傳達設計系	5		
輔導措施	<p>1. 學習評估 透過「網路學習評估系統」，每學期分3階段（期初、期中、期末）實施，瞭解同學學習狀態，輔導需要協助之學生，提高學習效能。</p> <p>2. 強化基礎課程機制 大一開設基礎課程加強班（數學、物理、化學及英文），透過教師指導與教學助理宿舍駐點等措施執行補救教學。</p> <p>3. 輔導及諮商機制 透過「期初學習預警」、「期中補救教學」、「期末輔導諮商」機制，結合「班級經營」、「系所經營」、「教務管制」系統，給予適時的協助。</p> <p>4. 優質的數位學習環境 學生透過教學e化平台瞭解教學大綱、教材內容，除提供課前預習、課後複習外，亦可隨時針對課程內容與學習困惑與教師進行雙向溝通。</p> <p>5. 深化第一哩課程 學生於開學前參加第一哩課程，強化基礎及專業課程知能，提昇學生學習信心及成就，達成專業技能之平衡學習。各系設立繁星計畫輔導老師，全程關注導引學生之生活適應及課程學習相關問題。</p>			
備註	<p>1. 繁星計畫學生，在學期間以公立學校學雜費標準收費。</p> <p>2. 95-98年連續4年榮獲教育部獎勵教學卓越計畫共補助約新台幣2億2仟6百萬（平均學生金額為全國最高）。</p> <p>3. 本校工程相關系所全數通過IEET工程教育認證，參與繁星計畫之系所均為教育部評鑑一等。95年起甄選學生赴國外工讀實習，為國內大專校院之創舉。</p> <p>4. 1111人力銀行、104人力銀行、遠見雜誌、Cheers雜誌等評選本校為企業最愛的私立科技大學。</p> <p>5. 本校學生均須參與1年工讀實習，一方面培養學生自食其力及刻苦耐勞精神，另一方面也可獲得薪資報酬（平均每月每人新台幣2萬1仟元薪資），減輕家庭經濟負擔，順利完成學業。95年起甄選學生赴國外（含美國及大陸）工讀實習，為國內大專校院之創舉。</p> <p>6. 本校學生，在學期間一律住宿，每學期新台幣3,000元~新台幣4,000元；另伙食一天三餐合計新台幣110元，收費低廉。</p>			

學校名稱	國立屏東商業技術學院		
學校基本資料	地址：90004 屏東縣屏東市民生東路 51 號 電話：(08) 723-8700 轉 2102、2103 傳真：(08) 723-5648 網址：http://www.npic.edu.tw/bin/home.php		
招生名額	28 名		
招生系別	<input type="checkbox"/> 不分系 <input checked="" type="checkbox"/> 分系		
分流方式	本校共招收28名，各系招生名額如下：		
	招生系(組)、學程名稱	招生名額	招生系(組)、學程名稱
	財務金融系	4	休閒事業經營系
	應用日語系	4	行銷與流通管理系
	國際貿易系	3	不動產經營系
	商業自動化與管理系	3	資訊工程系
輔導措施	1. 生涯輔導：新生訓練、導師制度、生涯及就業輔導。 2. 教學輔導：成績預警制度、教師每週4小時課業諮詢、補救教學助理制度、義務輔導老師課業輔導及證照補助與獎勵辦法。 3. 助學獎勵：提供減免學雜費、助學貸款、助學工讀金等各項獎助學金。		
備註	1. 本校大學部規劃為4大學群、13系： (1) 商業學群：國際貿易系、財務金融系、會計系。 (2) 管理學群：企業管理系、不動產經營系、休閒事業經營系、行銷與流通管理系、商業自動化與管理系。 (3) 資訊學群：資訊管理系、資訊工程系、電腦與通訊系。 (4) 語文學群：應用英語系、應用日語系。 各系課程及介紹，請進本校網站查詢。 2. 本校辦學目標為培養現代化具國際觀、人文思維的商業人才，因此著重於： (1) 國際化：培養學生具備國際化眼光。 (2) 實務化：學用合一，發揮技職教育特色。 (3) 科技化：訓練學生熟悉並應用資訊科技之能力。 (4) 自動化：配合時勢潮流及政府推動商業自動化教育，加強最新之自動化教學。 (5) 全人化：除專業訓練外，特別注重企業倫理及人文素養之陶冶與培養。 3. 本校位於屏東市區，距屏東市中心火車站約3公里。校園優雅，享有「公園學校」美譽。		

學校名稱	國立臺北商業技術學院			
學校基本資料	地址：10051 台北市濟南路一段 321 號 電話：(02)2322-6039 轉 6046~6051 傳真：(02)2322-6054 網址：http://www.ntcb.edu.tw			
招生名額	40 名			
招生系別	<input type="checkbox"/> 不分系 <input checked="" type="checkbox"/> 分系			
分流方式	本校共招收40名，各系招生名額如下：			
	招生系(組)、學程名稱	招生名額	招生系(組)、學程名稱	招生名額
	會計資訊系	6	財務金融系	6
	財政稅務系	6	國際商務系	6
	企業管理系	9	資訊管理系	2
	應用外語系	5		
輔導措施	<ol style="list-style-type: none"> 1. 暑期開設英文、數學、會計學、經濟學等基礎科目先修班，採小班教學，密集輔導，使各校優異繁星學生，可順利銜接本校大學部各商業專業學程。 2. 辦理繁星班新生選課輔導；新生入學時即輔導未來選課規劃，以提高學習效果。 3. 實施學習成績預警機制，針對課業需加強協助同學，對其情緒壓力抒解或讀書方法策略，予以適時輔導。 4. 專任教師每週排定公告OFFICE HOUR，時間至少2小時，開放學生請益以解決學習問題，教師採取個別指導學生，包括課業或生活上問題，以補強團體教學不足。 5. 學務處及學生輔導中心提供學生生活輔導（生理健康、社團、差勤等問題諮商）和心理（情緒）、生涯規劃諮商等。 6. 優先給予工讀機會，並輔導相關獎助金之申請。 			
備註	<ol style="list-style-type: none"> 1. 本校學費低廉，100學年度學雜費之繳納標準，將參酌教育部規定配合辦理。99學年度第一學期收費標準：四技學費新台幣14,980元、雜費新台幣6,540元、網路使用費新台幣200元。對經濟上有困難之學生，學校提供就學貸款、獎助學金、急難救助金等協助措施，另有入學成績優異學生獎勵及減免學雜費辦法。 2. 本校位於台北市中心，鄰近台北車站及捷運板南線善導寺站，並有多線公車往來，交通便利，未另提供學生宿舍。 3. 四技畢業生可依興趣報考本校商學研究所、會計財稅研究所、財務金融系碩士班、國際商務系碩士班、資訊與決策科學研究所。 4. 本校實施英文畢業門檻及就讀各系專業能力畢業門檻。 			

學校名稱	國立臺中技術學院			
學校基本資料	地址：40401 臺中市北區三民路三段129號 電話：(04) 2219-5678 傳真：(04) 2219-5111 網址：http://www.ntit.edu.tw			
招生名額	50名			
招生系別	<input type="checkbox"/> 不分系 <input checked="" type="checkbox"/> 分系			
分流方式	本校共招收50名，各系招生名額如下：			
	招生系(組)、學程名稱	招生名額	招生系(組)、學程名稱	招生名額
	國際貿易系	5	財政稅務系	5
	財務金融系	5	會計資訊系	5
	應用統計系	5	休閒事業經營系	4
	保險金融管理系	5	流通管理系	3
	資訊管理系	5	多媒體設計系	3
	應用日語系	5		
輔導措施	<p>1. 生活暨生涯進路輔導 本校每週有固定時段之「導師時間」，供學生諮詢、生活輔導外，學務處「學生諮商輔導組」並提供個別或團體心理諮商、安排心理測驗服務及生涯進路等相關議題演講，協助學生增進自我瞭解，發展個人興趣及性向；另教學單位亦配合開設不同進路之相關課程，輔導生涯規劃。</p> <p>2. 課業輔導 本校專任授課教師每週均排定「office hours」，開放學生請益，以解決學習問題，並配合實施教師課餘時間輔導學生之機制。另外，針對專業課程、核心課程學習成效不佳之學生，實施補救教學，適時給予協助與輔導。</p>			
備註	<p>1. 本校設有男、女學生宿舍，提供外縣市學生申請住宿。</p> <p>2. 本校為協助經濟清寒學生就學，訂有「學生申請就學貸款辦法」、「學生就學補助暨獎助學金辦法」等多項與就學補助相關法規，期幫助弱勢學生持續學業。</p> <p>3. 本校大學部學生，須通過規定之英語能力檢定門檻，始得畢業；另「應用日語系」、「資訊管理系」，尚需具備相關專業能力之證明。</p> <p>4. 視障與辨色力異常者，宜慎重考慮就讀本校「多媒體設計系」之適切性，避免影響未來學習成效。</p>			

學校名稱	文藻外語學院		
學校基本資料	地址：80793 高雄市三民區民族一路 900 號 電話：(07)342-6031 轉 2131~2134 傳真：(07)342-5360 網址：http://www.wtuc.edu.tw		
招生名額	50 名		
招生系別	<input type="checkbox"/> 不分系 <input checked="" type="checkbox"/> 分系		
分流方式	本校共招收50名，各系招生名額如下：		
	招生系(組)、學程名稱	招生名額	招生系(組)、學程名稱
	英國語文系	8	法國語文系
	德國語文系	4	西班牙語文系
	日本語文系	10	應用華語文系
	外語教學系	4	翻譯系
	國際事務系	2	國際企業管理系
	資訊管理與傳播系	2	傳播藝術系
輔導措施	<ol style="list-style-type: none"> 入學前知能（定向）輔導：四技新生英語初戀營、大學部新生導航。 入學後課業（學習）輔導： <ol style="list-style-type: none"> 由教務處、學系、外語教學系、通識中心、宗教輔導中心及英外語能力診斷輔導中心一同參與新生入學後的課業（學習）輔導。 輔導學生通過英文檢定及第二外語能力檢定之畢業門檻。 學生就學期間安排36個英語學分之課程，對於未能通過者，將開設補救教學課程，期提升學生英語能力，並具備就業所需之外語能力。 於畢業前一年將鼓勵學生修習證照輔導課程及參與暑期實習課程，以提升專業知能及就業力。 其餘生活輔導：由學務處及宗教輔導中心執行新生在校生活輔導工作，如品格教育、獎懲、校園安全、衛生保健及社團參與等；另外，學生須完成規定之服務時數及每周一至周五上午7:30~8:00之勞作服務方可畢業。 生（職）涯進路輔導：協助學生至產業界實習及就業媒合、以學生學習歷程檔案（E-Portfolio）協助學生進行學習與生涯規劃、以「全校課程地圖」進行職涯輔導。 		
備註	<ol style="list-style-type: none"> 透過技職繁星計畫錄取本校之學生，其學雜費比照國立科技大學或技術學院之收費標準（100學年度第一學期學費新台幣16,730元，雜費新台幣7,270元，合計新台幣24,000元）；每學期住宿費新台幣13,000元。 本校為全國唯一規劃每系學生（英文系除外）皆須修習英文課程36學分副修（第二專長）的學校。 可選擇雙主修、輔系及其他規劃之學程，培養第三專長；設有師資培育中心，學生參加甄試後可修讀國小師資教育學程，儲備多元競爭能力。 本校跨系合作、相互支援體制健全，可提供學生多種選擇，規劃有數位傳播、數位內容、跨文化、華語文教學、文化創意產業、外語文化觀光產業、兩岸關係研究、商管及國際會議展覽產業等學程，以及雙主修與輔系可供學生修習，以擴展其專業知能。 各系學生除應完成畢業學分外，均須通過規定之相關語言測驗成績門檻，國際企業管理系學生須通過ERP證照門檻，以及資訊管理與傳播系學生須通過資訊相關證照門檻方可畢業。 每年八月上中旬舉辦為期一週之「四技新生英語初戀營」，新生一律參加，營中教學及生活一律英語進行，以加速學生適應英語環境。 		

學校名稱	致理技術學院		
學校基本資料	地址：22050 新北市板橋區文化路1段313號 電話：(02) 2258-9016 傳真：(02) 2258-8928 網址：http://www.chihlee.edu.tw		
招生名額	50名		
招生系別	<input type="checkbox"/> 不分系 <input checked="" type="checkbox"/> 分系		
分流方式	本校共招收50名，各系招生名額如下：		
	招生系(組)、學程名稱	招生名額	招生系(組)、學程名稱
	應用日語系	5	行銷與流通管理系
	國際貿易系	5	企業管理系
	財務金融系	5	會計資訊系
	保險金融管理系	2	應用英語系
	資訊管理系	5	多媒體設計系
	商務科技管理系	3	休閒遊憩管理系
輔導措施	<p>本校特為繁星計畫學生規劃入學前知能及課程銜接輔導、入學後課業輔導、生活輔導、生涯進路輔導等四大輔導措施，並強調如下特色：</p> <ol style="list-style-type: none"> 1. 本校專為繁星計畫學生設立「補救教學方案」與「學生輔導措施」，落實入學前知能輔導、入學後課業輔導。 2. 就讀期間，提撥專款經費提供學生： <ol style="list-style-type: none"> (1) 宿舍優先進住：50名繁星計畫學生就讀期間優先進住學校宿舍。 (2) 全額三節返家津貼：50名繁星計畫學生就讀期間三節返家交通費全額補助。 (3) 提供工讀機會與工讀金：50名繁星計畫學生就讀期間依個人意願優先在本校各單位工讀，每人每小時工讀金新台幣100元。 (4) 提供優先就業機會：50名繁星計畫學生畢業後，優先推薦予本校各系簽訂有「就業守護神」合約之廠商(截至目前為止，本校共與115家廠商簽訂合約，並持續增加中)。 3. 本校將輔導應用日語系學生優先申請訪日研修團及短期留學；商業與管理學群學生優先就讀全英文會展學程及出國參加會展。 4. 開設碩士升學輔導專班，輔導升學進路。 		
備註	<ol style="list-style-type: none"> 1. 本校學費比照公立學校收費。 2. 大一英文適性分級教學。 3. 班級學業成績前三名獎學金：50名學生凡符合資格者均有機會獲得，分別獲得新台幣3,000元、新台幣2,500元、新台幣2,000元。 4. 熱心公益獎學金：50名學生凡符合資格者均有機會獲得，每名新台幣5,000元。 5. 短期遊／留學獎學金：50名學生凡符合資格者均有機會獲得，補助學生赴新加坡、日本、美國等地區短期遊／留學。 6. 學生專業技術證照獎勵金：每年編列新台幣500萬元以上經費，50名學生凡符合資格者均有機會獲得。 7. 本校專設「致理之愛基金」，50名學生凡符合資格者均有機會獲得獎助。 8. 優先輔導申請其他各類校內外獎學金。 		

學校名稱	長庚技術學院			
學校基本資料	地址：33303 桃園縣龜山鄉文化一路 261 號 電話：(03)211-8999 轉 5759、5609 傳真：(03)211-8305 網址：http://www.cgit.edu.tw			
招生名額	15 名			
招生系別	<input type="checkbox"/> 不分系 <input checked="" type="checkbox"/> 分系			
分流方式	本校共招收 15 名，招生名額如下：			
	招生系(組)、學程名稱	招生名額	招生系(組)、學程名稱	招生名額
	幼兒保育系	15		
輔導措施	<p>1. 就學輔導措施</p> <p>(1) 個別學習輔導</p> <p>a. 安排教師以個別或小組方式，強化其基礎學科，以提升專業知能。</p> <p>b. 優先安排教師個別指導參與「國科會補助大專生專題研究計畫」。</p> <p>(2) 取照保證：獎助學生參與丙級保母技能檢定、成人-兒童及嬰兒心肺復甦術、英文能力檢定等證照考試，學校定期輔導考照，通過考試，提供報名費補助。</p> <p>2. 就學獎勵措施</p> <p>(1) 宿舍保障：本校全體學生住宿，鼓勵學生優先參加宿舍輔導幹部的選拔，擔任宿舍輔導幹部表現優異者，該學年住宿費全免。</p> <p>(2) 學業成績優良獎學金：比照公立學校收費標準，學業優良，學期成績前3名頒發獎學金。</p> <p>(3) 工讀機會</p> <p>a. 本校附設托兒所及校內外單位之工讀機會，以繁星入學之學生為優先錄取對象。</p> <p>b. 優先錄取繁星入學之學生參加寒暑假工讀機會。</p> <p>(4) 就業保障：在學期間表現優異，學習態度認真者，畢業時依學生意願，推薦優良機構優先錄用。</p>			
備註	<p>辦學績優、企業最愛</p> <p>1. 本校畢業生就業表現優異，榮獲遠見雜誌 2008、2009 企業最愛千里馬大學生評價調查，醫護類技術學院第一名。</p> <p>2. 關懷弱勢，鼓勵學生專心向學，設置惜福助學基金，提供 180 多種獎助學金，支援經濟困難學生，推動學生圓夢助學方案。</p> <p>其他注意事項</p> <p>1. 學生得免費搭乘往返林口長庚醫院之接駁車輛。</p> <p>2. 學生畢業後將從事健康照護相關工作，為考慮就業與被服務者權益，報考時請依個人身心狀況，審慎考量就讀。</p>			

推薦學校代碼表

001	國立基隆商工	049	私立能仁家商	099	私立世界高中	148	國立大甲高工
002	國立基隆海事	050	私立崇義高中	100	私立光復高中	149	國立大甲高中
003	國立基隆女中進修學校	051	私立淡江高中	101	私立磐石高中	150	國立沙鹿高工
004	私立二信高中	052	私立清傳高商	102	國立新竹高工	151	國立卓蘭實驗高中
005	私立光隆家商	053	私立莊敬工家	103	國立新竹高商	152	國立東勢高工
006	私立培德工家	054	私立復興商工	104	私立內思高工	153	縣立新社高中
007	私立聖心高中	055	私立智光商工	105	私立仰德高中	154	私立大慶商工
008	市立士林高商	056	私立開明工商	106	私立忠信高中	155	私立文興高中
009	市立木柵高工	057	私立毅保家商	107	私立東泰高中	156	私立正德高中
010	市立大安高工	058	私立樹人家商	108	私立義民高中	157	私立達德商工
011	市立大理高中	059	私立醒吾高中	109	國立關西高中	158	國立二林工商
012	市立內湖高工	060	私立豫章工商	110	國立竹北高中	159	國立永靖高工
013	市立成淵高中	061	國立三重商工	111	國立竹東高中進修學校	160	國立北斗家商
014	市立松山工農	062	國立泰山高中	112	縣立湖口高中	161	國立秀水高工
015	市立松山家商	063	國立海山高工	113	私立龍德家商	162	國立和美實驗學校
016	市立南港高工	064	國立淡水商工	114	私立大成高中	163	國立員林家商
017	私立靜修女中	065	國立華僑中學	115	私立中興商工	164	國立員林崇實高工
018	私立大同高中	066	國立瑞芳高工	116	私立君毅高中	165	國立員林農工
019	私立大誠高中	067	縣立雙溪高中	117	私立育民工家	166	國立鹿港高中
020	私立十信高中	068	縣立鶯歌工商	118	私立建台高中	167	國立溪湖高中
021	私立志仁高中進修學校	069	縣立石碇高中	119	私立賢德工商	168	國立彰化高商
022	私立協和工商	070	縣立金山高中	120	國立大湖農工	169	國立彰師附工
023	私立育達家商	071	國立頭城家商	121	國立竹南高中	170	私立五育高中
024	私立東方工商	072	國立羅東高工	122	國立苗栗高中	171	私立同德家商
025	私立金甌女中	073	國立羅東高商	123	國立苗栗高商	172	國立水里商工
026	私立南華高中進修學校	074	國立蘇澳海事	124	國立苗栗農工	173	國立中興高中進修學校
027	私立泰北高中	075	國立宜蘭大學附設農工	125	國立苑裡高中	174	國立仁愛高農
028	私立強恕高中	076	國立宜蘭高商	126	縣立苑裡高中	175	國立竹山高中
029	私立惇敘工商	077	縣立南澳高中	127	縣立興華高中	176	國立南投高中
030	私立喬治工商	078	私立方曙商工	128	私立嶺東高中	177	國立南投高商
031	私立景文高中	079	私立大興高中	129	私立光華高工	178	國立埔里高工
032	私立華岡藝校	080	私立六和高中	130	私立明德女中	179	國立草屯商工
033	私立開平餐飲	081	私立永平工商	131	私立宜寧高中	180	國立暨大附中
034	私立開南商工	082	私立至善高中	132	私立新民高中	181	私立大成商工
035	私立滬江高中	083	私立成功工商	133	國立臺中技術學院 附設高商進修學校	182	私立大德工商
036	私立稻江護家	084	私立育達高中	134	國立臺中家商	183	私立永年高中
037	私立稻江高商	085	私立治平高中	135	國立臺中高工	184	私立巨人高中
038	國立臺北商業技術學院 附設高商進修學校	086	私立泉僑高中	136	國立臺中高農	185	私立義峰高中
039	國立臺灣戲曲學院 (高職部)	087	私立振聲高中	137	私立大明高中	186	國立土庫商工
040	私立中華中學	088	私立啟英高中	138	私立玉山高中	187	國立斗六家商
041	私立中華商海	089	私立清華高中	139	私立明台高中	188	國立北港高中
042	私立光啟高中	090	私立復旦高中	140	私立明道中學	189	國立北港農工
043	私立光華高商進修學校	091	私立新興高中	141	私立青年高中	190	國立西螺農工
044	私立竹林高中	092	國立龍潭農工	142	私立致用高中	191	國立虎尾農工
045	私立東海高中	093	國立中壢家商	143	私立慈明高中	192	私立大同高商
046	私立南山高中	094	國立中壢高商	144	私立嘉陽高中	193	私立仁義高中
047	私立南強工商	095	國立桃園農工	145	私立僑泰高中	194	私立立仁高中
048	私立格致高中	096	國立楊梅高中	146	國立霧峰農工	195	私立東吳工家
		097	市立香山高中	147	國立豐原高商	196	私立興華中學
		098	私立曙光女中			197	國立華南高商

代碼	校名	代碼	校名	代碼	校名
198	國立嘉義家職	250	私立國際商工	301	國立宜蘭特殊教育學校
199	國立嘉義高工	251	私立高鳳工家	302	國立苗栗特殊教育學校
200	國立嘉義高商	252	私立復華中學	303	國立臺中特殊教育學校
201	私立弘德工商	253	私立樹德家商	304	國立雲林特殊教育學校
202	私立協同高中	254	國立中山大學附屬 國光高中	305	高雄縣立特殊教育學校
203	私立協志工商	255	私立中山工商	306	高雄市立楠梓特殊學校
204	私立萬能工商	256	私立高苑工商	307	臺北市立文山特殊教育 學校
205	國立民雄農工	257	私立高英工商	308	臺北市立啟明學校
206	國立東石高中	258	私立普門高中	309	臺北市立啟聰學校
207	私立六信高中	259	私立華德工家	310	臺北市立啟智學校
208	私立光華女中	260	私立旗美商工	311	國立桃園啟智學校
209	私立亞洲餐旅	261	私立樂育高中	312	國立臺中啟明學校
210	私立長榮女中	262	國立岡山農工	313	國立臺中啟聰學校
211	私立長榮高中	263	國立旗山農工	314	臺中縣私立惠明學校
212	私立南英商工	264	國立旗美高中	315	國立彰化啟智學校
213	私立崑山高中	265	國立鳳山商工	316	國立嘉義啟智學校
214	私立慈幼工商	266	私立日新工商	317	國立花蓮啟智學校
215	私立德光中學	267	私立民生家商	318	國立臺南啟智學校
216	國立台南家齊女中	268	私立屏榮高中	319	國立臺南啟聰學校
217	國立成大附工進修學校	269	私立美和高中	320	高雄市立高雄啟智學校
218	國立臺南海事	270	私立華洲工家	321	高雄市立成功啟智學校
219	國立臺南高商	271	私立新基高中	322	東莞台商子弟學校
220	私立天仁工商	272	國立內埔農工	999	其他
221	私立育德工家	273	國立佳冬高農		
222	私立南光高中	274	國立東港海事		
223	私立港明高中進修學校	275	國立屏北高中		
224	私立華濟永安高中	276	國立屏東高工		
225	私立陽明工商	277	國立恆春工商		
226	私立新榮高中	278	私立中華工商		
227	國立玉井工商	279	私立四維高中		
228	國立白河商工	280	私立海星高中		
229	國立北門農工	281	私立國光商工		
230	國立後壁高中	282	國立玉里高中		
231	國立南大附中	283	國立光復商工		
232	國立曾文家商	284	國立花蓮高工		
233	國立曾文農工	285	國立花蓮高商		
234	國立新營高工	286	國立花蓮高農		
235	國立新營高中	287	私立公東高工		
236	國立新豐高中	288	國立關山工商		
237	國立新化高工	289	國立成功商水		
238	國立臺南高工	290	國立臺東女中		
239	市立三民家商	291	國立臺東高中		
240	市立中正高工	292	國立臺東高商		
241	市立海青工商	293	國立臺東專校高職部		
242	市立高雄高工	294	縣立蘭嶼高中		
243	市立高雄高商	295	國立馬公高中		
244	市立楠梓高中	296	國立澎湖海事		
245	私立大榮高中	297	國立金門農工		
246	私立三信家商	298	國立馬祖高中		
247	私立中華藝校	299	國立林口啟智學校		
248	私立立志高中	300	國立基隆特殊教育學校		
249	私立明誠高中				

報名考生畢(肄)業科(組)代碼表

※ 報名考生畢(肄)業科(組)若無代碼者請選「999 其他」。

代碼科別	代碼科別	代碼科別	代碼科別
工業類	144 染整科	189 電訊科	234 圖文傳播科
100 土木工程	145 染整技術科	190 電視科	235 電腦應用科
101 土木施工科	146 美工科	191 電腦機械科	農業類
102 土木測量科	147 美術工藝科	192 電腦繪圖科	301 肉品加工科
103 工程機械修護科	148 美術電影科	193 電鍍科	302 花藝技術科
104 工業配管科	149 重機科	194 電器冷凍修護科	303 食品加工科
105 化工科	150 重機械修護科	195 電器修護科	304 食品經營科
106 化工技術科	151 飛機修護科	196 電機科	305 家畜保健科
107 引擎技術科	152 食品工業科	197 電機空調科	306 畜牧科
108 引擎修護科	153 家具科	198 電機修護科	307 畜牧獸醫科
109 木工科	154 家具木工科	199 實用工藝科	308 畜產加工科
110 木模科	155 家庭電視修護科	200 精密機械科	309 茶業科
111 木雕技術科	156 家電技術科	201 精密機械製造科	310 茶葉技術科
112 水電科	157 家電修護科	202 綜合水電科	311 造園科
113 水電技術科	158 消防工程科	203 綜合職能科	312 造園技術科
114 皮革製品科	159 紡織科	204 製圖科	313 野生動物保育科
115 石工科	160 紡織科針織組	205 製圖科建築組	314 森林科
116 石油化工(學)科	161 紡織科機紡組	206 製圖科機械組	315 園景技術科
117 印刷科	162 紡織科機織組	207 製鞋技術科	316 園藝科
118 印刷製板科	163 航空電子科	208 製鏡技術科	317 園藝技術科
119 地籍測量科	164 航空機具修護科	209 儀錶修護科	318 農村家事科
120 竹木工藝科	165 配管科	210 模具科	319 農村家政科
121 竹木家具科	166 高醣科(管理組)	211 模具基礎技術科	320 農產行銷科
122 自行車技術科	167 控制科	212 機工科	321 農產製造科
123 自動控制科	168 焊接科	213 機車修護科	322 農場經營科
124 冷作科	169 陶瓷工程科	214 機具沖模科	323 農業土木科
125 冷凍科	170 陶瓷技術科	215 機械科	324 農業技術科
126 冷凍空調科	171 景觀施工科	216 機械木模科	325 農業推廣科
127 冷凍空調修護科	172 測量科	217 機械加工科	326 農業經濟科
128 冷凍設備修護科	173 視聽電子科	218 機械修護科	327 農業經營科
129 汽車科	174 視聽電子修護科	219 機械製圖科	328 農業機械科
130 汽車板金科	175 塗裝技術科	220 機械鑄造科	329 農機修護科
131 汽車修護科	176 微電腦修護科	221 機電科	330 農藝科
132 汽車電系科	177 裝潢技術科	222 機電整合科	331 精緻農業科
133 汽車電機科	178 資訊科(工業)	223 檢測器修護科	332 寵物經營科
134 事務機械修護科	179 鉗工科	224 營建科	333 獸醫科
135 板金科	180 電子科	225 營建配管科	334 蠶桑科
136 金石飾品加工科	181 電子自動控制科	226 營建管理科	335 蠶絲科
137 金屬工藝科	182 電子科通訊組	227 營造技術科	336 生物機電科
138 室內空間設計科	183 電子科應用組	228 環境檢驗科	337 畜產保健科
139 室內設計科	184 電子設備修護科	229 礦冶科(金屬工業科)	商業類
140 建築科	185 電子通訊科	230 鑄工科	400 不動產科
141 建築工程科	186 電工科	231 鑄造科	401 不動產事務科
142 建築配管科	187 電工機械科	232 鑄造工科	402 中餐廚師科
143 建築製圖科	188 電信科	233 生物產業機電科	403 文書事務科

代碼 科 別	代碼 科 別	代碼 科 別
404 文書處理科	503 西服科	718 動力小艇技術科
405 企業資料管理科	504 刺繡科	719 船舶機械修護科
406 企業資訊科	505 服裝科	720 船舶機電技術科
407 西餐廚師科	506 服裝縫製科	721 港埠事務科
408 物流科	507 玩偶製作科	722 電子通信科
409 流通管理科	508 室內布置科	723 漁村家事科
410 旅遊事務科	509 室內裝潢科	724 漁村家政科
411 商用日文科	510 美容科	725 漁具製作科
412 商用英文科	511 美容美髮科	726 漁航科
413 商業行銷科	512 美髮技術科	727 漁航技術科
414 商業事務科	513 美顏科	728 漁航管理科
415 商業經營科	514 美顏技術科	729 漁業科
416 商業資訊科	515 食品科	730 漁輪技術科
417 商業類美容科	516 食品營養科	731 網具製造科
418 國貿事務科	517 家事技術科	732 輪機(水產)科
419 國際貿易科	518 家政科	733 輪機(海事)科
420 郵政科	519 烘焙食品科	734 養殖科
421 園藝經營科	520 烹調技術科	735 艙裝科
422 會計事務科	521 飲料調理科	藝術類
423 會計統計科	522 飾品製作科	800 美術科
424 會計實務科	523 綜合家政科	801 影視技術科
425 裝裱技術科	524 室內設計科(家商)	802 電視電影科
426 資料處理科	525 時尚模特兒科	803 京劇科
427 資訊科(商業)	醫事護理類	804 綜藝舞蹈科
428 電子商務處理科	600 助產特科	805 歌仔戲科
429 綜合商業科	601 食品衛生科	806 傳統音樂科
430 廣告技術科	602 復健技術科	807 劇場藝術科
431 廣告設計科	603 醫用光學技術科	808 西樂科
432 銷售事務科	604 醫事檢驗科	809 表演藝術科
433 餐旅管理科	605 藥劑科	810 音樂科
434 餐飲技術科	606 護理助產合訓科	811 國劇科
435 餐飲服務科	607 護理科	812 影劇科
436 餐飲管理科	海事水產類	813 舞蹈科
437 儲運事務科	700 水產食品科	814 戲劇科
438 應用外語科(日文)	701 水產食品加工科	815 時尚工藝科
439 應用外語科(英文)	702 水產經營科	816 多媒體動畫科
440 觀光科	703 水產電訊科	817 國樂科
441 觀光事務科	704 水產製造科	901 綜合高中學程
442 觀光事業科	705 水產輪機科	902 普通科
443 觀光美儀科	706 水產養殖科	999 其他
444 觀光電視科	707 水產養殖技術科	
445 觀光實務科	708 水產養殖經營科	
446 商用資訊科	709 海事航海科	
447 行銷與流通管理科	710 海事資訊處理科	
448 電子商務科	711 海事輪機科	
449 資訊處理科	712 海洋技術科	
450 家具設計科	713 海洋觀光科	
家事類	714 海洋觀光事業科	
500 女裝科	715 海運觀光科	
501 幼兒保育科	716 航海科	
502 幼兒教育科	717 航運管理科	

志願代碼表

校名	系(組)、學程名稱	校系(組)、學程代碼	名額
國立臺灣科技大學	不分系學士班	00101	100
	合計招生名額		100
國立雲林科技大學	機械工程系	00201	1
	電機工程系	00202	2
	電子工程系	00203	3
	資訊工程系	00204	3
	環境與安全衛生工程系	00205	1
	化學工程與材料工程系	00206	1
	營建工程系	00207	1
	企業管理系	00208	4
	資訊管理系	00209	5
	財務金融系	00210	6
	會計系	00211	6
	國際專案管理學位學程	00212	1
	工業設計系	00213	1
	視覺傳達設計系	00214	3
	建築與室內設計系	00215	2
	數位媒體設計系	00216	3
	創意生活設計系	00217	2
	應用外語系	00218	4
	文化資產維護系	00219	1
合計招生名額		50	
國立屏東科技大學	森林系	00301	5
	獸醫學系	00302	5
	食品科學系	00303	5
	機械工程系	00304	5
	車輛工程系	00305	5
	資訊管理系	00306	5
	企業管理系	00307	5
	時尚設計與管理系	00308	5
	餐旅管理系	00309	5
	幼兒保育系	00310	5
	合計招生名額		50
國立臺北科技大學	機械工程系精密機電組	00401	2
	機械工程系精密設計組	00402	1
	機械工程系電機與控制組	00403	2
	電機工程系	00404	5
	化學工程與生物科技系	00405	6

校名	系(組)、學程名稱	校系(組)、學程代碼	名額
國立臺北科技大學	材料及資源工程系材料組	00406	2
	材料及資源工程系資源組	00407	2
	土木工程系	00408	4
	分子科學與工程系	00409	2
	電子工程系	00410	4
	工業工程與管理系	00411	4
	工業設計系產品設計組	00412	1
	工業設計系家具與室內設計組	00413	1
	建築系	00414	2
	車輛工程系	00415	2
	能源與冷凍空調工程系	00416	2
	應用英文系	00417	2
	經營管理系	00418	2
	資訊工程系	00419	2
	光電工程系	00420	2
	合計招生名額		
國立高雄第一科技大學	營建工程系	00501	3
	環境與安全衛生工程系	00502	3
	機械與自動化工程系	00503	4
	電腦與通訊工程系	00504	3
	電子工程系	00505	4
	運籌管理系	00506	3
	資訊管理系	00507	4
	行銷與流通管理系	00508	3
	金融系	00509	3
	風險管理與保險系	00510	3
	財務管理系	00511	4
	會計資訊系	00512	3
	應用英語系	00513	3
	應用日語系	00514	3
	應用德語系	00515	4
	合計招生名額		
國立高雄應用科技大學	化學工程與材料工程系	00601	3
	土木工程系智慧工程科技組	00602	2
	土木工程系土木工程資訊組	00603	1
	機械工程系	00604	1
	機械工程系機電組	00605	1
	機械工程系微奈米技術組	00606	1
	模具工程系	00607	1

校名	系(組)、學程名稱	校系(組)、學程代碼	名額
國立高雄應用科技大學	模具工程系精微模具組	00608	1
	模具工程系光電模具組	00609	1
	工業工程與管理系	00610	3
	電機工程系	00611	3
	電子工程系	00612	3
	資訊工程系	00613	3
	金融系	00614	3
	國際企業系	00615	3
	會計系	00616	3
	財政稅務系	00617	2
	觀光管理系	00618	3
	企業管理系	00619	2
	資訊管理系	00620	3
	人力資源發展系	00621	2
	應用外語系	00622	3
	文化事業發展系	00623	2
合計招生名額			50
國立虎尾科技大學	機械與電腦輔助工程系	00701	3
	材料科學與工程系	00702	3
	機械設計工程系	00703	3
	動力機械工程系	00704	3
	自動化工程系	00705	3
	車輛工程系	00706	3
	飛機工程系(機械組)	00707	3
	飛機工程系(航空電子組)	00708	3
	電機工程系	00709	3
	光電工程系	00710	3
	資訊工程系	00711	3
	電子工程系	00712	1
	工業管理系	00713	3
	資訊管理系	00714	1
	企業管理系	00715	3
	財務金融系	00716	1
	應用外語系	00717	3
	生物科技系	00718	2
	多媒體設計系	00719	2
	休閒遊憩系	00720	1
合計招生名額			50
國立高雄海洋科技大學	航運技術系	00801	2

校名	系(組)、學程名稱	校系(組)、學程代碼	名額
國立高雄海洋科技大學	輪機工程系	00802	4
	海洋休閒管理系	00803	3
	水產食品科學系	00804	3
	漁業生產與管理系	00805	3
	水產養殖系	00806	3
	海洋生物技術系	00807	3
	海洋環境工程系	00808	3
	造船及海洋工程系	00809	3
	電訊工程系	00810	4
	微電子工程系	00811	4
	合計招生名額		
國立澎湖科技大學	水產養殖系	00901	5
	觀光休閒系	00902	5
	餐旅管理系	00903	5
	應用外語系	00904	2
	資訊工程系	00905	2
	電信工程系	00906	2
	電機工程系	00907	2
	資訊管理系	00908	2
	行銷與物流管理系	00909	2
	航運管理系	00910	2
	海洋運動與遊憩系	00911	1
	食品科學系	00912	2
	合計招生名額		
國立勤益科技大學	工業工程與管理系	01001	5
	資訊管理系	01002	3
	企業管理系	01003	4
	休閒產業管理系	01004	2
	流通管理系	01005	3
	電子工程系	01006	5
	資訊工程系	01007	4
	電機工程系	01008	5
	景觀系	01009	2
	文化創意事業系	01010	2
	應用英語系	01011	2
	冷凍空調與能源系	01012	3
	化工與材料工程系	01013	5
	機械工程系	01014	5
	合計招生名額		

校名	系(組)、學程名稱	校系(組)、學程代碼	名額
國立臺北護理健康大學	嬰幼兒保育系	01101	12
	運動保健系	01102	13
	健康事業管理系	01103	13
	資訊管理系	01104	12
	合計招生名額		50
國立高雄餐旅大學	中餐廚藝系	01201	3
	西餐廚藝系	01202	6
	烘焙管理系	01203	6
	餐飲管理系	01204	7
	旅館管理系	01205	8
	旅運管理系	01206	3
	航空暨運輸服務管理系	01207	3
	餐旅暨會展行銷管理系	01208	3
	休閒暨遊憩管理系	01209	3
	應用英語系	01210	4
	國際觀光學士學位學程	01211	2
	國際廚藝學士學位學程	01212	2
	合計招生名額		50
南台科技大學	不分系	01301	50
	合計招生名額		50
朝陽科技大學	幼兒保育系	01401	3
	休閒事業管理系	01402	5
	行銷與流通管理系	01403	4
	工業設計系	01404	3
	視覺傳達設計系	01405	3
	傳播藝術系	01406	3
	應用外語系	01407	3
	社會工作系	01408	3
	資訊管理系	01409	3
	合計招生名額		30
龍華科技大學	國際企業系	01501	6
	財務金融系	01502	6
	資訊管理系	01503	15
	工業管理系	01504	8
	合計招生名額		35
弘光科技大學	食品科技系	01601	12
	化妝品應用系	01602	12
	生物科技系	01603	6
	營養系	01604	10

校名	系(組)、學程名稱	校系(組)、學程代碼	名額
弘光科技大學	老人福利與事業系	01605	10
	合計招生名額		50
明志科技大學	電機工程系	01701	5
	化學工程系	01702	5
	材料工程系	01703	5
	環境與安全衛生工程系	01704	5
	經營管理系	01705	5
	工業設計系	01706	5
	視覺傳達設計系	01707	5
	合計招生名額		35
國立屏東商業技術學院	財務金融系	01801	4
	休閒事業經營系	01802	4
	應用日語系	01803	4
	行銷與流通管理系	01804	4
	國際貿易系	01805	3
	不動產經營系	01806	3
	商業自動化與管理系	01807	3
	資訊管理系	01808	3
	合計招生名額		28
國立臺北商業技術學院	會計資訊系	01901	6
	財務金融系	01902	6
	財政稅務系	01903	6
	國際商務系	01904	6
	企業管理系	01905	9
	資訊管理系	01906	2
	應用外語系	01907	5
	合計招生名額		40
國立臺中技術學院	國際貿易系	02001	5
	財政稅務系	02002	5
	財務金融系	02003	5
	會計資訊系	02004	5
	應用統計系	02005	5
	休閒事業經營系	02006	4
	保險金融管理系	02007	5
	流通管理系	02008	3
	資訊管理系	02009	5
	多媒體設計系	02010	3
	應用日語系	02011	5
	合計招生名額		50

校名	系(組)、學程名稱	校系(組)、學程代碼	名額	
文藻外語學院	英國語文系	02101	8	
	法國語文系	02102	4	
	德國語文系	02103	4	
	西班牙語文系	02104	4	
	日本語文系	02105	10	
	應用華語文系	02106	4	
	外語教學系	02107	4	
	翻譯系	02108	2	
	國際事務系	02109	2	
	國際企業管理系	02110	2	
	資訊管理與傳播系	02111	2	
	傳播藝術系	02112	4	
	合計招生名額			50
	致理技術學院	應用日語系	02201	5
行銷與流通管理系		02202	5	
國際貿易系		02203	5	
企業管理系		02204	5	
財務金融系		02205	5	
會計資訊系		02206	5	
保險金融管理系		02207	2	
應用英語系		02208	5	
資訊管理系		02209	5	
多媒體設計系		02210	2	
商務科技管理系		02211	3	
休閒遊憩管理系		02212	3	
合計招生名額			50	
長庚技術學院		幼兒保育系	02301	15
	合計招生名額			15

臺灣地區郵遞區號一覽表

臺北市		新莊區	242	楊梅鎮	326	烏日區	414	大城鄉	527	土庫鎮	633
中正區	100	泰山區	243	新屋鄉	327	豐原區	420	芳苑鄉	528	褒忠鄉	634
大同區	103	林口區	244	觀音鄉	328	后里區	421	二水鄉	530	東勢鄉	635
中山區	104	蘆洲區	247	桃園市	330	石岡區	422	南投縣		臺西鄉	636
松山區	105	五股區	248	龜山鄉	333	東勢區	423	南投市	540	崙背鄉	637
大安區	106	八里區	249	八德市	334	和平區	424	中寮鄉	541	麥寮鄉	638
萬華區	108	淡水區	251	大溪鎮	335	新社區	426	草屯鎮	542	斗六市	640
信義區	110	三芝區	252	復興鄉	336	潭子區	427	國姓鄉	544	林內鄉	643
士林區	111	石門區	253	大園鄉	337	大雅區	428	埔里鎮	545	古坑鄉	646
北投區	112	宜蘭縣		蘆竹鄉	338	神岡區	429	仁愛鄉	546	荊桐鄉	647
內湖區	114	宜蘭市	260	苗栗縣		大肚區	432	名間鄉	551	西螺鎮	648
南港區	115	頭城鎮	261	竹南鎮	350	沙鹿區	433	集集鎮	552	二崙鄉	649
文山區	116	礁溪鄉	262	頭份鎮	351	龍井區	434	水里鄉	553	北港鎮	651
基隆市		壯圍鄉	263	三灣鄉	352	梧棲區	435	魚池鄉	555	水林鄉	652
仁愛區	200	員山鎮	264	南庄鄉	353	清水區	436	信義鄉	556	口湖鄉	653
信義區	201	羅東鎮	265	獅潭鄉	354	大甲區	437	竹山鎮	557	四湖鄉	654
中正區	202	三星鄉	266	後龍鎮	356	外埔區	438	鹿谷鄉	558	元長鄉	655
中山區	203	大同鄉	267	通霄鎮	357	大安區	439	嘉義市		臺南市	
安樂區	204	五結鄉	268	苑裡鎮	358	彰化縣		嘉義市	600	中區	700
暖暖區	205	冬山鄉	269	苗栗市	360	彰化市	500	嘉義縣		東區	701
七堵區	206	蘇澳鎮	270	造橋鄉	361	芬園鄉	502	番路鄉	602	南區	702
新北市(台北縣)		南澳鄉	272	頭屋鄉	362	花壇鄉	503	梅山鄉	603	西區	703
萬里區	207	新竹市		公館鄉	363	秀水鄉	504	竹崎鄉	604	北區	704
金山區	208	新竹市	300	大湖鄉	364	鹿港鎮	505	阿里山鄉	605	安平區	708
板橋區	220	新竹縣		泰安鄉	365	福興鄉	506	中埔鄉	606	安南區	709
汐止區	221	竹北市	302	銅鑼鄉	366	線西鄉	507	大埔鄉	607	臺南市(臺南縣)	
深坑區	222	湖口鄉	303	三義鄉	367	和美鎮	508	水上鄉	608	永康區	710
石碇區	223	新豐鄉	304	西湖鄉	368	伸港鎮	509	鹿草鄉	611	歸仁區	711
瑞芳區	224	新埔鎮	305	卓蘭鎮	369	員林鎮	510	太保市	612	新化區	712
平溪區	226	關西鎮	306	臺中市		社頭鄉	511	朴子市	613	左鎮區	713
雙溪區	227	芎林鎮	307	中區	400	永靖鄉	512	東石鄉	614	玉井區	714
貢寮區	228	寶山鄉	308	東區	401	埔心鄉	513	六腳鄉	615	楠西區	715
新店區	231	竹東鎮	310	南區	402	溪湖鎮	514	新港鄉	616	南化區	716
坪林區	232	五峰鄉	311	西區	403	大村鄉	515	民雄鄉	621	仁德區	717
烏來區	233	橫山鄉	312	北區	404	埔鹽鄉	516	大林鎮	622	關廟區	718
永和區	234	尖石鄉	313	北屯區	406	田中鎮	520	溪口鄉	623	龍崎區	719
中和區	235	北埔鄉	314	西屯區	407	北斗鎮	521	義竹鄉	624	官田區	720
土城區	236	峨眉鄉	315	南屯區	408	田尾鄉	522	布袋鎮	625	麻豆區	721
三峽區	237	桃園縣		臺中市(臺中縣)		埤頭鄉	523	雲林縣		佳里區	722
樹林區	238	中壢市	320	太平區	411	溪洲鄉	524	斗南鎮	630	西港區	723
鶯歌區	239	平鎮市	324	大里區	412	竹塘鄉	525	大埤鄉	631	七股區	724
三重區	241	龍潭鄉	325	霧峰區	413	二林鎮	526	虎尾鎮	632	將軍區	725

學甲區	726	鳥松區	833	佳冬鄉	931	金湖鎮	891
北門區	727	大樹區	840	新園鄉	932	金寧鎮	892
新營區	730	旗山區	842	枋寮鄉	940	金城鎮	893
後壁區	731	美濃區	843	枋山鄉	941	列與鎮	894
白河區	732	六龜區	843	春日鄉	942	烏坵鄉	897
東山區	733	內門區	845	獅子鄉	943	連江縣	
六甲區	734	杉林區	846	車城鄉	944	南竿鄉	209
下營區	735	甲仙區	847	牡丹鄉	945	北竿鄉	210
柳營區	736	桃源區	848	恆春鄉	946	莒光鄉	211
鹽水區	737	那瑪夏區	849	滿洲鄉	947	東引鄉	212
善化區	741	茂林區	851	臺東縣		海南諸島	
大內區	742	茄苳區	852	臺東市	950	東沙	817
山上區	743	澎湖縣		綠島鄉	951	南沙	819
新市區	744	馬公市	880	蘭嶼鄉	952	釣魚台列嶼	
安定區	745	西嶼鄉	881	延平鄉	953	釣魚台列嶼	209
高雄市		望安鄉	882	卑南鄉	954		
新興區	800	七美鄉	883	鹿野鄉	955		
前金區	801	白沙鄉	884	關山鎮	956		
苓雅區	802	湖西鄉	885	海瑞鄉	957		
鹽埕區	803	屏東縣		池山鄉	958		
鼓山區	804	屏東市	900	東河鄉	959		
旗津區	805	三地門鄉	901	成功鎮	971		
前鎮區	806	霧臺鄉	902	長濱鄉	972		
三民區	807	瑪家鄉	903	太麻里鄉	973		
楠梓區	811	九如鄉	904	金峰鄉	974		
小港區	812	里港鄉	905	大武鄉	975		
左營區	813	高樹鄉	906	達仁鄉	976		
高雄市(高雄縣)		鹽埔鄉	907	花蓮縣			
仁武區	814	長治鄉	908	花蓮市	970		
大社區	815	麟洛鄉	909	新城鄉	971		
岡山區	820	竹田鄉	911	秀林鄉	972		
路竹區	821	內埔鄉	912	吉安鄉	973		
阿蓮區	822	萬丹鄉	913	壽豐鄉	974		
田寮區	823	潮州鎮	920	鳳林鎮	975		
燕巢區	824	泰武鄉	921	光復鄉	976		
橋頭區	825	來義鄉	922	豐濱鄉	977		
梓官區	826	萬巒鄉	923	瑞穗鄉	978		
彌陀區	827	崁頂鄉	924	萬榮鄉	979		
永安區	828	新埤鄉	925	玉里鎮	991		
湖內區	829	南州鄉	926	卓溪鄉	992		
鳳山區	830	林邊鄉	927	富里鄉	993		
大寮區	831	東港鄉	928	金門縣			
林園區	832	琉球鄉	929	金沙鎮	890		

100 學年度科技校院繁星計畫聯合推薦甄選入學招生 報考證明書

茲推薦本校 _____ ，參加本招生，並證明下列事項：

一、就讀學制

高職生，科別：_____，

部別：日間部 夜間部 進修學校 實用技能學程 其他_____

綜合高中生，截至畢業前一學期已修畢專門學程科目 25 (含) 學分以上

二、應屆畢業生在校成績及排名

至畢業前一學期之全部學期學業成績平均、排名及百分比：

該生至畢業前一學期之全部學期學業成績平均：				分	
科(組)人數	人	科(組)名次	第 名	科(組)百分比	%
學程人數	人	學程名次	第 名	學程百分比	%

註：1. 高職生提供科(組)排名，綜合高中生提供學程排名。

2. 科(組)百分比 = 科(組)名次 / 科(組)人數；學程百分比 = 學程名次 / 學程人數。

三、符合之報考資格：該生在校學業成績（至畢業前一學期之各學期學業成績平均）排名在應屆畢業生全科(組)(或全學程)前 20% 以內。

是

否

四、全程(高一至畢業前一學期)是否就讀同一學校：

是

否

五、本校所推薦報名參加本計畫聯合推薦甄選之學生，均依據教育部 99 年 8 月 4 日台技(二)字第 0990129340B 號函之規定辦理甄選事宜。

是

否

推薦學校代碼：_____ 推薦學校校名：_____

承辦人簽章：_____ 單位主管簽章：_____

聯絡電話：_____ 分機_____

傳真號碼：_____ 民國_____年_____月_____日

附件二

100 學年度科技校院繁星計畫聯合推薦甄選入學招生

各項技能檢定證照、語文能力證明、競賽獲獎證明、研究報告、作品集
及其他優秀表現證明彙整表

項次	名稱	發證單位	發照/比賽日期	備註
1				
2				
3				
4				
5				
6				
7				
8				
9				
10				
11				
12				

註：

1. 證明繳交影本，但須由原就讀學校加蓋「本件核與原件相符」戳章、教務處戳章及審核人職章。
2. 請依序將證明影本附在彙整表後面。

申請人簽章：_____

推薦學校承辦人簽章：_____

民國_____年_____月_____日

附件三

100 學年度科技校院繁星計畫聯合推薦甄選入學招生
學校幹部、志工、社會服務及社團參與等證明彙整表

項次	名稱	期間	特殊表現
1			
2			
3			
4			
5			
6			
7			
8			
9			
10			
11			
12			

註：

1. 證明繳交影本，但須由原就讀學校加蓋「本件核與原件相符」戳章、教務處戳章及審核人職章。
2. 請依序將證明影本附在彙整表後面。

申請人簽章：_____

推薦學校承辦人簽章：_____

民國_____年_____月_____日

100 學年度科技校院繁星計畫聯合推薦甄選入學招生

複查申請表

申請日期： 年 月 日

甄選編號：		姓名：	
電話：	手機：	傳真：	
電子郵件(e-mail)帳號：			
複 查 科 目 名 稱	複 查 結 果 及 處 理 (學 生 請 勿 書 寫 此 欄)		
<input type="checkbox"/> 書面資料審查成績			
<input type="checkbox"/> 面試成績			
<input type="checkbox"/> 總成績			
<input type="checkbox"/> 分發結果			

注意事項：

一、申請成績複查僅就成績核計及漏閱辦理查核，不得要求重新評閱。

二、甄選編號應填寫清楚正確。

三、截止日期：成績複查截止日為100年4月8日12:00前。

分發結果複查截止日為100年4月21日12:00前。

四、複查方式：請將本申請表及總成績單影本或分發結果通知單及就讀志願表傳真至本委員會，提出複查申請，並以電話確定本委員會已收到傳真。未依規定期限及方式申請複查概不受理。傳真：(02)2773-1722，電話：(02)2772-5333轉210、211、212。

五、總成績單影本如有塗改或變造，經查屬實者，考生應負相關法律責任。

100學年度科技校院繁星計畫聯合推薦甄選入學招生
放棄錄取資格聲明書

本人_____自願放棄100學年度科技校院繁星計畫聯合推薦甄選入學招生
_____ (錄取科技校院/系組)之錄取資格，特立此書，本人概無異議。

此致

_____ (錄取科技校院)

錄取生簽名：_____

身分證統一編號：_____

家長(監護人)簽名：_____

聯絡電話：_____

民國_____年_____月_____日

(放棄截止日期：100年4月28日)

第一聯錄取科技校院存查

□-----□

100學年度科技校院繁星計畫聯合推薦甄選入學招生
放棄錄取資格聲明書

本人_____自願放棄100學年度科技校院繁星計畫聯合推薦甄選入學招生
_____ (錄取科技校院/系組)之錄取資格，特立此書，本人概無異議。

此致

_____ (錄取科技校院)

錄取生簽名：_____

身分證統一編號：_____

家長(監護人)簽名：_____

聯絡電話：_____

民國_____年_____月_____日

(放棄截止日期：100年4月28日)

第二聯考生自存

□-----□

此放棄聲明書填妥後，請於100年4月28日(星期四)前(以郵戳為憑，逾期不予受理)以限時掛號方式郵寄至各錄取之科技校院辦理，並以電話確認收到傳真，未依期限及方式聲明放棄者概不受理。